SAMSUNG

삼성애니콜

SCH-B550 사용설명서

- 먼저 **안전을 위한 경고 및 주의 사항**을 반드시 읽고 휴대전화를 올바르게 사용하세요.
- 사용설명서의 화면과 그림은 실물과 다를 수 있습니다.
- 사용설명서의 내용은 휴대전화의 소프트웨어 버전 또는 SK Telecom 사업자의 사정에 따라 다를 수 있으며, 사용자에게 통보없이 일부 변경될 수 있습니다. 최신 버전의 사용설명서는 www.anycall.com을 참조하세요.

서비스 센터를 방문하지 않고 직접 휴대전화 소프트웨어를 업그레이드할 수 있습니다. www.anycall.com ➡ PC Manager Plus 설치 (※새로운 일련번호 등록 시 포인트 제공)

English Quick Guide see page 144

안전을 위한 경고 및 주의 사항

사용자의 안전과 재산을 보호하기 위한 내용입니다.
내용을 잘 읽고 휴대전화를 올바르게 사용하세요.
(상세편 → 138쪽)

경 고 휴대전화를 잘못 사용하여 사용자가 사망하거나 중상을 입을 수 있는 경우

배터리 사용 시 주의하세요.

- 강한 충격을 주거나 뾰족한 것으로 뚫지 마세요.
- 찜질방처럼 온도가 높은 곳에 두거나 가열하지 마세요.
- 물에 젖거나 잠기지 않도록 하세요.
- 어린아이나 애완동물이 배터리를 물거나 빨지 않도록 하세요.
- 배터리 충전 단자가 금속 물질에 닿지 않도록 하세요.

폭발 위험 지역에서는 휴대전화의 전원을 끄세요.

- 폭발 위험 지역 안의 규정, 지시 사항, 신호를 지켜 주세요.
- 주유 중에는 휴대전화의 전원을 끄는 것이 안전합니다.

비행기 탑승 시에는 휴대전화의 전원을 끄세요.

- 휴대전화의 전자파가 비행기의 전자 운항 기기에 영향을 주어 위험할 수 있습니다.

운전 중에는 휴대전화를 사용하지 마세요.

- 운전 중 휴대전화 사용에 대한 관련 법규를 지켜 주세요.

병원 안에서는 휴대전화의 전원을 끄세요.

- 해당 병원의 규정을 지켜 주세요.
- 휴대전화의 전자파가 의료기기에 영향을 줄 수 있습니다.

휴대전화 사용이 금지된 곳에서는 휴대전화의 전원을 끄세요.

- 만일 이를 따르지 않을 경우 전파상의 문제나 위험이 발생할 수 있습니다.

주 의

휴대전화를 잘못 사용하여 사용자가 부상을 입거나 휴대전화가 손상되는 경우

휴대전화의 전자파 관련 정보를 알아두세요.

- 휴대전화는 전원이 켜진 상태에서 고주파 에너지(RF파 에너지)를 송수신합니다. 정보통신부는 이 에너지가 인체에 미치는 영향에 대한 안전 기준을 입법하여 시행하고 있습니다. 이 휴대전화는 그 기준에 맞게 만들어졌습니다.
- 휴대용 액세서리는 삼성에서 승인한 제품을 사용하세요. 승인되지 않은 액세서리를 사용하면 전자파 관련 기준을 어기게 되며, 사용자의 안전을 보장할 수 없습니다.

올바른 안테나 사용법을 알아두세요.

- 휴대전화를 일반 전화와 같이 똑바로 세워서 받으세요.
- 휴대전화의 전원이 켜진 상태에서는 안테나 또는 안테나가 내장된 부분을 가급적이면 만지지 마세요.

젖은 손으로 휴대전화나 전원 플러그를 만지지 마세요.

- 감전이 될 수 있습니다.

휴대전화, 배터리, 충전기 등을 열기구(난로, 전자레인지 등) 가까이에 두거나 안에 넣지 마세요.

- 제품이 변형되거나, 폭발 및 화재의 원인이 됩니다.

사용자 임의로 개조하거나, 분리, 수리하지 마세요.

- 수리는 반드시 삼성전자 지정 서비스 센터를 이용하세요.
- 임의로 개조, 분리, 수리했을 때는 무상 수리를 받을 수 없습니다.

액세서리와 배터리는 삼성에서 제공하거나 승인한 정품을 사용하세요.

- 승인되지 않은 배터리를 사용하면 배터리가 폭발하거나 휴대전화가 고장 날 수 있습니다.

충전기는 반드시 한국정보통신기술협회(TTA)의 인증 마크를 획득한 표준형 충전기를 사용하세요.

- 인증받지 못한 충전기를 사용하면 배터리가 폭발하거나 휴대전화가 고장 날 수 있습니다.

휴대전화의 데이터는 별도 보관하세요.

- 사용자의 부주의나 휴대전화의 수리로 휴대전화에 저장된 전화번호, 메시지, 메모, 사진, 음악 파일 등의 데이터가 손상되거나 지워질 수 있습니다. 데이터 손상이나 유실로 인한 피해는 휴대전화 제조회사가 책임지지 않으므로 중요한 데이터는 별도로 기록하여 보관해 두시기 바랍니다.

공공장소에서는 휴대전화 사용 예절을 지켜 주세요.

- 공연장이나 영화관 등의 공공장소에서는 주위 사람에게 피해를 주지 않도록 하세요.

사용설명서에 표시된 버튼 및 기호 설명

버튼 표시 방법

기호 표시 설명

- 단축 : 단축 실행 버튼 표시
- 연결 메뉴 : 메뉴 눌러 선택할 수 있는 연결 메뉴 목록
- 알아두기 : 해당 기능에 대한 보충 설명
- 메뉴 ▸ 2.화면 ▸ 3.글씨 모양/크기 선택 : 메뉴 실행 방법 설명 (14쪽)

침수 라벨에 관하여

휴대전화 또는 배터리가 물이나
액체 등에 젖거나 잠기면
제품 내부에 부착되어 있는
침수 라벨의 색상이 바뀝니다.
이러한 원인으로 발생한 고장은
무상 수리를 받을 수 없으므로 주의하세요.

사용설명서 구성

기본 사용법 — 기본적인 휴대전화 사용법을 설명하고 있습니다. 꼭! 읽어주세요.

전화 사용법 — 전화 걸기, 받기, 통화 중에 이용할 수 있는 기능을 설명하고 있습니다.

위성 DMB 사용법 — 위성 DMB 시청 방법에 관한 기능을 설명하고 있습니다.

동작인식(G-Fun) 사용법 — 동작인식(G-Fun) 사용법을 설명하고 있습니다.

블루투스 사용법 — 블루투스 사용법을 설명하고 있습니다.

카메라 사용법 — 카메라 사용법을 설명하고 있습니다.

메뉴 사용법 — 휴대전화의 모든 기능을 메뉴 순서대로 설명하고 있습니다.

부록 — 휴대전화 사용 시 알아두면 도움이 되는 내용입니다.

차례 보기

기본 사용법

구성품 확인하기 ····· 7
스타일러스 연결하기 ····· 7
배터리 끼우기/빼기 ····· 7
충전하기 ····· 8
휴대전화 전원 켜기/끄기 ····· 8
각 부분의 이름 ····· 9
버튼 기능 설명 ····· 10
버튼 잠금 및 해제 방법 ····· 11
화면 아이콘 설명 ····· 12
터치스크린 사용 방법 ····· 13
메뉴 실행 방법 익히기 ····· 14
화면 따라 조작하기 ····· 17
문자 입력 방법 익히기 ····· 19

전화 사용법

여러 가지 방법으로 전화 걸기 ····· 21
전화 받기 ····· 22
전화 거절 및 메시지 녹음하기 ····· 22
부재중 또는 확인할 내용 보기 ····· 22
매너모드 사용하기 ····· 23
통화 중 기능 사용하기 ····· 23

위성 DMB 사용법

tu (위성DMB) 메뉴 ····· 25
방송 시청 ····· 26
방송 시작 알림 설정 ····· 29
시청 중 전화/메시지 기능 사용 방법 ····· 30
방송 녹화/녹음 및 화면 캡처 ····· 31
컨텐츠 보관함 ····· 32
공지사항 보기 ····· 33
TU 서비스 환경 설정 ····· 34

동작인식(G-Fun) 사용법

주사위 던지기 ····· 38
랜덤볼 추첨하기 ····· 38
비트박스 연주하기 ····· 39
전자 오르골 연주하기 ····· 40
제스처 기능 ····· 41

블루투스 사용법

블루투스 모드 설정/해제 ····· 50
연결할 기기 검색하기 ····· 51
연결 가능한 기기 목록 확인하기 ····· 53
현재 연결 해제하기 ····· 53
데이터 전송하기 ····· 54
블루투스 이용하여 사진 출력하기 ····· 57
휴대전화와 PC를 연결해 사용하기 ····· 58
블루투스 환경 설정 ····· 60

카메라 사용법

프리뷰 화면 켜기 ····· 61
프리뷰 화면 설명 ····· 62
사진/동영상 촬영 ····· 63
촬영 옵션 ····· 66
사진/동영상 보기 ····· 68
포토스튜디오 ····· 71
사진 인쇄 ····· 74

메뉴 사용법

June/NATE 메뉴 ····· 75
SKT 서비스 메뉴 ····· 80
화면 메뉴 ····· 83
소리 메뉴 ····· 87
메시지 메뉴 ····· 90
신나는 애니콜 메뉴 ····· 100
전화번호부 메뉴 ····· 110
다이어리 메뉴 ····· 114
컨텐츠 보관함 메뉴 ····· 122
사용환경 설정 메뉴 ····· 125

부록

바른 배터리 사용법 ····· 133
사진/동영상 크기에 따른 저장 가능
개수(시간) 및 사용 용도 ····· 135
고장 같다고요? ····· 136
사용자의 안전을 위한 경고 및
주의 사항(상세편) ····· 138
PC Manager Plus에 관하여 ····· 141
규격 및 특성 ····· 141
별매품 ····· 142
English Quick Guide ····· 144
제품보증서 ····· 149

메뉴 찾기

1. SKT 서비스 80

1 국제로밍 81
2 NATE 접속 81
3 June 접속 81
4 tu (위성DMB) 24
5 ⓜPlayon 81
6 GXG 81
7 전자지갑 82
8 SKT 부가 서비스 82
9 ✻✻114 82
0 NATE Air 82

2. 화면 83

1 바탕화면 꾸미기 84
2 메인메뉴 모양 선택 85
3 글씨 모양/크기 선택 85
4 전화번호 숫자모양 선택 86
5 조명 설정 86

3. 소리 87

1 수신벨 선택 88
2 상황별 알림음 설정 88
3 휴대폰 조작음 선택 89
4 소리크기 조절 89
5 매시간 알림 설정 89

4. 메시지 90

1 메시지 보내기 91
2 수신 메시지함 93
3 발신 메시지함 95
4 이모티콘 보내기 96
5 컬러메일 96
6 메시지 사용기록 보기 99
7 이메일 보기 99
8 스팸 메시지 차단 99

5. 신나는 애니콜 100

1 마이펫과 놀기 101
2 tu (위성DMB) 24
3 카메라 61
4 MP3 102
5 동영상/PMP 102
6 G-Fun 37
7 근거리 무선통신 102
8 엔터테인먼트 104
9 애니콜 음성기능 106
0 이동식 메모리 기능 107
✻애니콜랜드
컨텐츠 보관함 108
애니콜 SOS 108

6. 전화번호부 110

1 전화번호 찾기 111
2 전화번호 추가 111
3 전화번호 그룹 정보 112
4 주소록 자동 저장 112
5 폰 명함 112
6 통화시간 보기 112
내 번호/정보 113

7. 다이어리 114

1 모닝콜/알람 115
2 일정 관리 115
3 시간표 116
4 메모장 117
5 계산기 118
6 영한/한영 사전 119
7 지하철 노선도 119
8 단위환산 120
9 세계시각 120
0 스톱워치 120
✻파일뷰어 121

8. 컨텐츠 보관함 122

1 벨소리 123
2 이미지 123
3 사진/동영상 123
4 tu (위성DMB) 123
5 June 123
6 ⓜPlayon 123
7 키짱친구 124
8 애니콜랜드 124
9 메모리 사용 정보 124

9. 사용환경 설정 125

1 통화 설정 126
2 기능별 설정 128
3 비밀번호/잠금 설정 130
4 언어 선택/Language 131
5 도움말 보기 131
설정/데이터 초기화 132

구성품★ 확인하기

휴대전화

배터리
충전 거치대

배터리
(표준형 2개)

DMB
위성 안테나

스타일러스

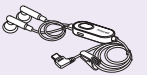
스테레오 헤드셋

사용설명서

★구성품의 그림은 실물과 다를 수 있으며 서비스 사업자의 요청 등으로 일부 품목이 변경될 수 있습니다.

스타일러스 연결하기

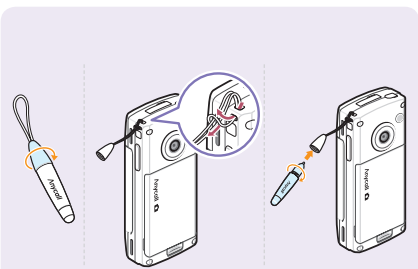

배터리 끼우기/빼기

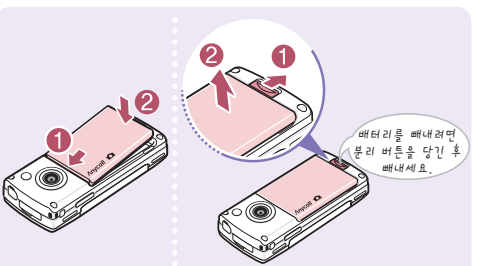

충전하기

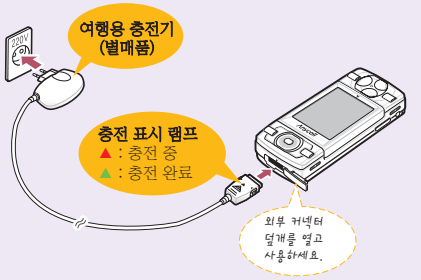

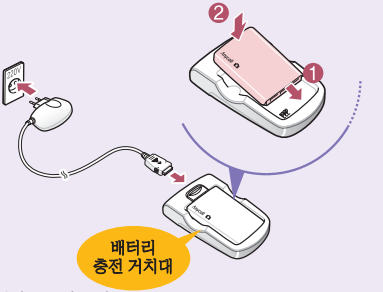

알아두기

- 충전이 완료되면 충전기에서 제품을 분리하거나 전원 플러그를 빼 주세요.
- 여행용 충전기는 별매품이며 제품을 구입한 대리점이나 가까운 서비스 센터에서 삼성 정품을 구입할 수 있습니다.

분리할 때

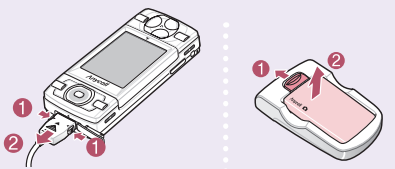

휴대전화 전원 켜기/끄기

전원을 켜거나 끄려면 **길게 누르세요.**

- 처음 전원을 켜면 휴대전화의 기본적인 사용 환경을 설정할 수 있습니다.
  사용환경 설정 메뉴를 실행하려면 **예**를 선택하세요.(125쪽)

각 부분의 이름

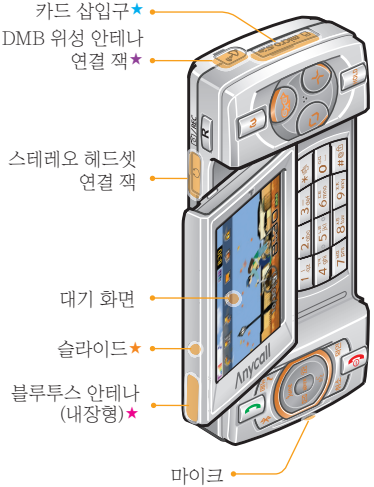

★ 통화 중에 안테나(내장형) 부분을 만지면 통화 품질이 떨어질 수 있으며, 블루투스 사용 중에 블루투스 안테나(내장형) 부분을 만지면 통신이 약해질 수 있습니다.

★ 외장 메모리 카드는 micro SD로 사용 가능하며 별도 구입해서 사용하세요.

★ TU(위성DMB)시청 중에 안테나(내장형) 부분을 만지면 DMB 수신 성능이 저하될 수 있습니다.

★ 슬라이드를 열고 닫을 때 손가락이 끼지 않도록 주의하세요.

버튼 기능 설명

메뉴	● 메뉴 실행/길게 누르면 바로가기 기능 실행 ● 메뉴 실행 중 해당 연결 메뉴를 열 때 ● 전화 올 때 누르면 전화 거절 (전화 올 때 거절 방법 → 126쪽)
와인	● 현재 선택한 메뉴 또는 기능을 선택할 때 ● 카메라 실행 상태에서 누르면 셔터 기능
	● 최근 통화 및 메시지 수신/발신 기록 표시 ● 길게 누르면 최근 사용한 번호로 전화 연결 ● 입력한 번호로 전화 걸 때 ● 전화를 받을 때
	● 전원을 켜거나 끌 때 ● 통화를 끝낼 때 ● 대기 상태로 돌아갈 때
	(블루투스 사용모드 해제 상태) ● 블루투스 사용모드 설정 (블루투스 사용모드 설정 상태) ● 연결할 기기 검색 또는 연결 가능한 기기 목록 표시/ 길게 누르면 마지막으로 연결했던 기기 연결 (블루투스 기기 연결 상태) ● 연결된 기기 목록 표시/ 길게 누르면 현재 연결 기기 연결 해제
취소	● 문자를 지울 때 ● 상위 메뉴로 돌아갈 때

	검색 버튼 ● 번호나 기능을 순차적으로 검색할 때 ● 단축 실행 버튼 June : June 메뉴/길게 누르면 June 접속 ㅎㅎ : 음성으로 메뉴 실행/ 길게 누르면 음성으로 전화 걸기 실행/ 통화 중에 누르면 소곤소곤 기능 실행 ✉ : 메시지 메뉴/길게 누르면 문자 메시지 작성 실행 ☎ : 전화번호부 메뉴/길게 누르면 전화번호 찾기 NATE : NATE 메뉴/길게 누르면 NATE 접속
	TU 접속/길게 누르면 TU 메뉴 실행(24쪽)
HOLD	길게 누르면 버튼 잠금 설정 및 해제/ 터치스크린 잠금 상태 해제 및 설정
	● 게임(GxG) 메뉴/길게 누르면 GxG 접속 ● 게임에서 기능이나 항목 선택할 때
	게임에서 정의된 기능 실행
	게임에서 선택한 항목을 취소 또는 정의된 기능 실행
* 방	길게 누르면 매너모드 설정 또는 해제

#@	휴대전화 잠금 상태에서 잠금 해제한 경우 길게 누르면 다시 잠김(131쪽)
0	길게 누르면 Easy Call 실행 (국제 번호 등록 → 127쪽, 국제로밍 → 81쪽)
R	● 카메라 메뉴/ 길게 누르면 카메라 촬영 모드 실행(61쪽) ● 카메라 실행 상태에서 누르면 셔터 기능 ● 통화 중에 길게 누르면 통화 내용 녹음 ● 3D 게임 메뉴 실행 상태에서 GAME/SETTING 탭 이동(105쪽)
L	● G-Fun 메뉴(37쪽) ● 길게 누르면 주사위 기능 실행(38쪽) ● 3D 게임 메뉴 실행 상태에서 GAME/SETTING 탭 이동(105쪽) (슬라이드 닫힌 상태) ● G-Fun 메뉴(37쪽) ● 길게 누르면 제스처 기능 실행(41쪽)
▲ ▼	● 버튼음/조작음, 수신벨 또는 메시지 수신음 크기 조절 ● 통화 중에 누르면 상대방 소리 크기 조절 ● 전화 올 때 짧게 누르면 수신벨 소리 크기 조절 ● 전화 올 때 길게 누르면 수신벨이 무음으로 동작 (버튼 잠금 상태) ● 애니콜 SOS 메시지 호출(108쪽) ● ▲ 길게 누르면 현재 시각 알림

버튼 잠금 및 해제 방법

버튼 잠금 방법을 자동으로 설정한 경우 일정 시간이 경과하면 자동으로 버튼이 잠기고 화면의 조명이 꺼집니다.
(버튼 잠금 방법 선택 → 131쪽)
휴대전화의 메뉴를 실행하려면 버튼 잠금을 해제하세요.

버튼을 잠그려면

버튼 잠금 해제 상태에서 HOLD 길게 누름

버튼 잠금을 해제하려면

버튼 잠금 상태에서 HOLD 길게 누름

화면 아이콘 설명

터치스크린 아이콘

스타일러스로 터치스크린 아이콘을 눌러 기능을 실행할 수 있습니다.

	전화 걸기
	메뉴 실행
	바로가기 실행(16쪽)
	그림 메모 실행(117쪽)
	평상시 화면 꾸미기(84쪽)
	매너모드 설정/해제
	휴대전화 잠금 설정/해제

화면 상단 아이콘

통화 지역의 신호 세기 표시 : 신호 강함 : 신호 약함	애니콜 SOS 메시지 수신 시 표시
비행기 탑승 모드 기능 설정 시 표시	문자 메시지 수신 시 표시
통화를 시도하고 있는 중에는 깜박이다가 전화가 연결되면 표시	음성 메시지 수신 시 표시
서비스 지역 이탈 시 표시/ 비행기 탑승 모드 기능 설정 시 표시	컬러메일 수신 시 표시
애니콜 SOS 기능 설정 시 표시	방송 메시지 수신 시 표시
벨소리/벨 점점 크게 모드 설정 시 표시	버튼 잠금 설정 시 표시
벨/진동 모드 설정 시 표시	터치스크린 잠금 시 표시
음성벨 모드 설정 시 표시	블루투스 이용 시 표시
진동 모드 설정 시 표시	잠금 기능 설정 시 표시
진동 후 벨 모드 설정 시 표시	제스처 기능 실행 시 표시
매너모드 설정 시 표시	적외선 통신 이용 시 표시
모닝콜 또는 알람 설정 시 표시	배터리 양 표시 : 충분 : 부족 : 없음(충전 필요)

알아두기

- 화면을 볼 때는 직사광선이 닿지 않는 그늘진 곳이나 신문을 읽을 수 있는 정도의 밝기가 알맞습니다.(화면밝기 조절 → 86쪽)
- 배터리 소모를 줄이기 위해 설정된 조명 시간이 되면 자동으로 화면이 꺼집니다.(화면조명 시간 → 86쪽)

터치스크린 사용 방법

알아두기 터치스크린 사용 시 반드시 스타일러스를 이용하세요.
화면을 손가락으로 눌러 지문이 묻거나 끝이 뾰족한 펜으로 누르면 화면 상태가 나빠질 수 있습니다.

스타일러스로 화면을 눌러 전화를 걸거나 메뉴 실행, 항목 이동, 문자 입력, 그림 메모 등을 사용할 수 있습니다.
마이펫과 놀기, 촬영, 엔터테인먼트, 계산기, 지하철 노선도, 파일뷰어, 음성인식 및 SK Telecom 사업자가 제공하는 일부 서비스 등에서 터치스크린을 사용할 수 없습니다.

전화를 걸려면

슬라이드 닫힌 상태에서 화면의 아이콘을 눌러 다이얼 화면으로 전환 ➡ 상대방 번호 누름 ➡ 누름

메뉴를 실행하려면

스타일러스로 원하는 부분 누름

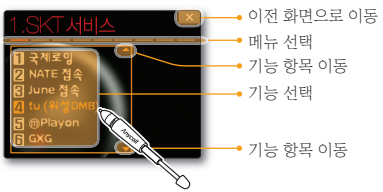

문자 입력 또는 그림 메모를 작성하려면

스타일러스로 원하는 글자 또는 그림 입력하기

필기 입력기 → 91쪽 ▼그림 메모 → 117쪽

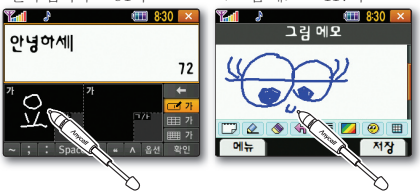

터치스크린 잠금 상태에서 사용하려면

HOLD 길게 눌러 터치스크린 잠금 상태 해제 ➡ 스타일러스로 원하는 부분 누름

메뉴 실행 방법 익히기

방법 1 원하는 메뉴 검색해 실행하기

(예 : 글씨 크기 바꾸기)

메뉴 누름

✉ / ☎ 눌러
2.화면 선택

June / 🔊 눌러
3.글씨 모양/크기 선택 선택

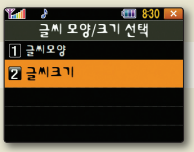

June / 놀러
2.글씨크기 선택

확인 누름
또는
메뉴 번호 누름

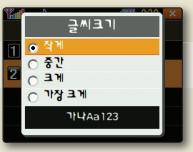

June / 놀러
원하는 글씨 크기 설정

확인 누름

끝

- 상위 메뉴 이동 : 취소 누름
- 대기 상태 이동 : 누름

메뉴 실행 방법 익히기

방법 2 음성으로 기능 실행하기

1. 대기 상태에서 (( )) 누름
2. 음성 안내가 들리면 원하는 기능의 음성인식 명령어 말함
   - 이전 메뉴/다음 메뉴 : ✉ / ☎ 누름
   - 도움말 보기 : 메뉴 누름
   - 음성인식 설정 : 확인 누름(130쪽)

알아두기 휴대전화에서 사용 언어를 ENGLISH로 설정하면 실행할 수 없습니다.(언어 선택/Language → 131쪽)

방법 3 단축 버튼 눌러 메뉴 실행하기

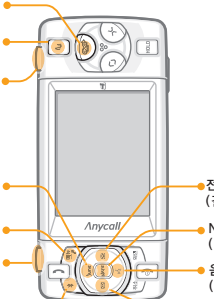

- GXG 메뉴/(길게)GXG 접속
- TU 접속/(길게)TU 메뉴
- 카메라 메뉴/(길게)카메라 촬영
- June 메뉴/(길게)June 접속
- 메뉴 실행/(길게)바로가기
- G-Fun 메뉴(길게)제스처 기능 실행
- 블루투스 모드 설정
- 전화번호부 메뉴/(길게)전화번호 찾기
- NATE 메뉴/(길게)NATE 접속
- 음성으로 기능 실행/(길게)음성으로 전화 걸기
- 메시지 메뉴/(길게)문자 메시지 작성

방법 4 자주 쓰는 메뉴 또는 기능 등록해 실행하기

1. 대기 상태에서 메뉴 길게 누름
2. 미등록된 번호 선택 후 메뉴 1 누름
3. 등록할 메뉴 또는 기능 선택 후 메뉴 누름
4. 아이콘 선택 후 확인 누름
   - 계속해서 등록하려면 2 ~ 4 반복해 실행

등록된 메뉴 또는 기능을 실행하려면

1. 대기 상태에서 메뉴 길게 누름
2. 원하는 메뉴 또는 기능 아이콘 선택 후 확인 누름

연결메뉴 등록, 아이콘 변경, 순서 바꾸기, 삭제, 초기화, 도움말

화면 따라 조작하기

NATE, June 등에 접속하면 화면 아래에 소프트 버튼이 표시됩니다. 소프트 버튼에 할당된 버튼을 눌러 실행합니다.

NATE 길게 ▸ 1

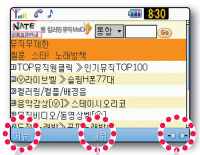

메뉴 누름

NATE 누름

확인 누름

메뉴 ▸ 5.신나는 애니콜
▸ ✳.애니콜랜드 컨텐츠 보관함

메뉴 ▸ 4.메시지 ▸ 2.수신 메시지함
▸ 1.문자 메시지

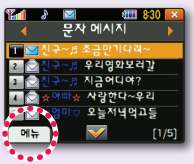

현재 선택할 항목을 사용할 수 있는 연결 메뉴가 있다는 표시입니다.

메뉴 눌러 실행

메뉴 ▸ 6.전화번호부
▸ 2.전화번호 추가

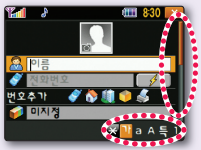

스크롤 바 표시

항목이 많아 한 화면에 보이지 않을 때는 스크롤 바가 표시됩니다.

June / 눌러 항목 선택

문자 입력 모드

입력할 문자 종류를 선택할 수 있습니다. 문자를 입력할 때 자동으로 나타납니다.

✳ 반복해 눌러 원하는 입력 모드 선택

화면 따라 조작하기

메뉴 ▸ 2.화면 ▸ 3.글씨 모양/크기 선택 ▸ 1.글씨모양

메뉴 ▸ 7.다이어리 ▸ 9.세계시각

화면의 ▲▼◀▶ 표시는 선택할 수 있는 항목이 더 있다는 표시입니다.

June/ 또는
/ 눌러 선택

메뉴 ▸ 2.화면 ▸ 3.글씨 모양/크기 선택 ▸ 2.글씨크기

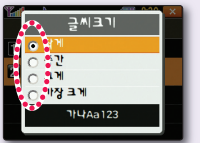

여러 개의 항목 중 하나를 선택할 때 표시됩니다.

June/ 눌러 선택

메뉴 ▸ 4.메시지 ▸ 2.수신 메시지함 ▸ 1.문자 메시지

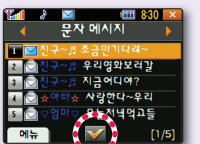

여러 개의 항목을 선택할 때 표시됩니다. 항목을 선택하면 표시됩니다.

- 선택/해제하려면 NATE 누름
- 전체 선택/전체 해제하려면 NATE 길게 누름

메뉴 ▸ 5.신나는 애니콜 ▸ 3.카메라 ▸ 2.애니콜 앨범 ▸ 1.기본앨범 ▸ 1
(앨범으로 보기 → 68쪽)

탭 표시입니다.
탭을 선택하면 관련된 내용 또는 목록을 볼 수 있습니다.

/ 또는
해당 숫자 버튼 눌러 선택

문자 입력 방법 익히기

1단계 입력 모드 선택하기

문자 입력 시 *을 반복해 눌러 원하는 입력 모드 선택

메뉴 ▶ 4.메시지 ▶ 1.메시지 보내기

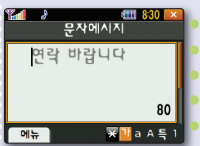

- 가 : 한글 모드
- a : 영문 소문자 모드
- A : 영문 대문자 모드
- 특 : 특수문자 모드
- 1 : 숫자 모드

알아두기

- 현재 선택된 입력 모드에서 간편하게 한글, 영문 소문자, 영문 대문자 모드로 전환할 수 있습니다. ▲/▼을 길게 눌러 원하는 입력 모드를 유지한 상태에서 문자를 입력하세요. 버튼에서 손을 떼면 원래 입력 모드로 전환됩니다.
- 문자 전송 시 일부 문자는 수신 휴대전화에 따라 다르게 나타날 수 있습니다.

2단계 입력하기

▼ **한글(가) 입력 상태에서 숫자 버튼에 인쇄된 자음/모음을 조합해 입력**

자음 예

- ㄱ ▶ 4 한 번 누름
- ㅋ ▶ 4 두 번 누름
- ㄲ ▶ 4 세 번 누름

모음 예

- ㅏ ▶ 0 1 (ㅣ), 2 (·)
- ㅑ ▶ 0 1 2 2
- ㅓ ▶ 0 2 (·), 1 (ㅣ)
- ㅕ ▶ 0 2 2 1
- ㅗ ▶ 0 2 (·), 3 (ㅡ)
- ㅛ ▶ 0 2 2 3
- ㅙ ▶ 0 2 (·), 3 (ㅡ), 1 (ㅣ), 2 (·), 1 (ㅣ)

▼ **영문 소문자(a) 또는 대문자(A) 입력 상태에서 해당 알파벳이 인쇄된 버튼을 반복해 누름**

예

- m ▶ 6 한 번 누름
- n ▶ 6 두 번 누름
- o ▶ 6 세 번 누름
- @ ▶ # 짧게 누름
- # ▶ # 길게 누름

문자 입력 방법 익히기

2단계 입력하기(계속)

▼ **특수문자(특) 입력 상태에서 입력할 특수기호 페이지 선택 후 해당 번호 누름**

예

◆ ▶ 8 페이지 선택 → 8 누름

▼ **숫자(1) 입력 상태에서 숫자 버튼 누름**

(다른 입력 모드에서는 숫자 버튼 길게 누름)

- **한 칸 띄우려면** ☎ **누름**
- **입력한 문장 사이에 한 칸 띄우려면**
  - 영문 모드는 0 한 번 누름
  - 한글 모드는 0 세 번 누름
- **글자를 지우려면** 취소 **누름**

예 입력 Love 삼성1004◆

영문 대문자(A) 입력 모드 선택

5 세 번 누름

영문 소문자(a) 입력 모드 선택

6 세 번 누름 ➡ 8 세 번 누름 ➡ 3 두 번 누름 ➡ ☎ 누름

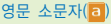

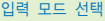

한글 (가) 입력 모드 선택

8 1 2 누른 후 0 두 번 누름 ➡ 8 2 1 0 누름

숫자 (1) 입력 모드 선택

1 누름 ➡ 0 누름 ➡ 0 누름 ➡ 4 누름

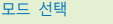

특수문자 (특) 입력 모드 선택

june / ☎ / ✉ / ☎ 눌러 8 페이지 선택 ➡ 8 누름 ➡ 확인 누름

전화 사용법

여러 가지 방법으로 전화 걸기

터치스크린으로 전화 걸기	**스타일러스를 이용하여** 슬라이드 닫힌 상태에서 화면의 아이콘 누름 ➡ 상대방 번호 누름 ➡ 누름 ➡ 통화
번호 입력해 전화 걸기	대기 상태에서 상대방 번호 입력 후 누름 ➡ 통화
통화 목록에서 찾아 걸기	대기 상태에서 누름 ➡ 원하는 번호 선택 ➡ 누름 ➡ 통화 연결메뉴 **메시지 보내기, 스팸으로 등록, 수신거부 전화로 등록, 전화번호 저장, 삭제, 모두삭제**
단축번호로 전화 걸기	(단축번호 001~009) 대기 상태에서 해당 번호 길게 누름 ➡ 통화 (단축번호 000, 010~999) 대기 상태에서 앞자리 수는 짧게 누르고 맨 뒷자리 수는 길게 누름 ➡ 통화
번호 4자리로 검색해 전화 걸기	검색할 앞번호 또는 뒷번호 4자리 누름 ➡ 원하는 번호 선택 후 누름 ➡ 통화
바로검색 (초성으로 번호 검색)으로 전화 걸기	검색할 이름의 초성에 해당하는 숫자 버튼 누름 ➡ 원하는 번호 선택 후 누름 ➡ 통화 예) 홍길동 검색 : 대기 상태에서 8 4 6 누름 → '홍길동' 선택 후 누름
최근 사용한 번호로 전화 걸기	대기 상태에서 길게 누름 ➡ 통화

알아두기

통화 종료 후

- 전화번호부에 등록되지 않은 번호일 경우 재통화 또는 전화번호를 등록할 수 있는 상태가 됩니다.
- 전화번호부에 등록된 번호일 경우 재통화 또는 전화번호를 수정할 수 있는 상태가 됩니다.

여러 가지 방법으로 전화 걸기(계속)

수동대기(P)를 이용한 번호 입력 방법	예) ARS 입력 중에 생년월일을 입력하는 경우 ARS 전화번호+메뉴 1+생년월일+ 을 누르세요. ARS 통화 중에 생년월일을 입력하는 상황이 되면 을 누르세요. *수동대기(포즈)란? 번호 사이에 대기 시간을 입력하는 기능입니다.
CMF로 전화 걸기 (SK Telecom 사업자에게 문의)	대기 상태에서 상대방 번호 입력 ➡ 메뉴 눌러 **CMF 통화** 선택 ➡ 통화 *CMF 통화란? 미리 등록한 특정 번호에서 전화가 오면 전화를 받는 사람이 통화 요금을 부담하는 서비스입니다.
메시지 콜로 전화 걸기 (SK Telecom 사업자에게 문의)	대기 상태에서 상대방 번호 입력 ➡ 메뉴 눌러 **메시지 콜** 선택 ➡ 안내에 따라 음성 녹음해 보내기 *메시지 콜이란? 사용자가 음성 메시지를 상대방의 휴대전화 또는 일반전화로 전송하면 상대방은 즉시 그 메시지를 들을 수 있는 기능입니다.

전화 받기

누름 (전화받기 방법 선택 → 126쪽)

전화 거절 및 메시지 녹음하기

전화 거절하기	**음성안내가 나가도록 하려면** 전화 올 때 메뉴 길게 누름 (전화 올 때 거절방법 → 126쪽) **무음벨로 동작하게 하려면** 전화 올 때 ▲/▼ 길게 누름
전화 거절 후 메시지 녹음하기	**음성안내 후 메시지녹음**이 설정된 상태에서 (전화 올 때 거절방법 → 126쪽) 전화 올 때 메뉴 길게 누름 ➡ 음성 안내 송출 ➡ 상대방은 안내에 따라 메시지 녹음

부재중 또는 확인할 내용 보기

부재중 전화 확인하기	화면에 **부재중 전화**가 나타나 있으면 확인 누름
확인할 내용 보기	화면에 **확인할 내용** 목록 나타남 ➡ 항목 선택 ➡ 확인 누름 (확인할 내용 표시 설정 → 85쪽) 화면을 해제하려면 취소 또는 누름

매너모드 사용하기

설정 방법	* 길게 누름
해제 방법	설정된 상태에서 * 길게 누름 알아두기 매너모드 설정 시 여러 기능들의 소리가 진동으로 울리거나 소리가 나지 않습니다.(단, 모닝콜, 애니콜 SOS 메시지 수신음, 사진/동영상 촬영음, 배터리 경고음 제외)

통화 중 기능 사용하기

상대방 소리 크기 조절하기	▲/▼ 누름
상대방에게 소리 들리지 않게 설정	확인 누름
통화 내용 녹음하기	R 길게 누름 ➡ 통화 내용 녹음 (일시 정지/계속 녹음하려면 June 반복해 누름) ➡ 끝내려면 ((또는 확인 누름 (통화 중 음성 녹음함 → 107쪽) 알아두기 상대방과 동시에 이야기할 경우 녹음이 제대로 안되거나 녹음된 내용이 명확하지 않을 수 있습니다.

통화 중 기능 사용하기 (계속)

터치스크린 사용하기	HOLD 길게 눌러 터치스크린 잠금 상태 해제 ➡ 스타일러스로 아이콘 누름 ➡ : 터치스크린으로 숫자 입력, : 그림 메모 실행
통화 중 숫자 입력	확인 누름 ➡ 메모 저장 누름 ➡ 입력한 번호로 메시지 전송 누름 ➡ 입력한 번호 전화번호부 저장 알아두기 숫자 입력 후 저장하지 않고 통화를 종료하면 통화 또는 저장할 수 있는 상태가 됩니다.
통화 중 연결메뉴	메뉴 누름 **소곤소곤설정(해제)** : 내 소리를 크게 들리게 설정/해제 **메모** : 메모 기능 실행 **전화번호부** : 전화번호부 메뉴 실행 **메시지** : 메시지 메뉴 실행 **송화음차단** : 내 소리가 안 들리게 설정 **키소리안남** : 버튼 누르는 소리가 안나게 설정 **자기번호송출** : ARS 통화 중에 내 휴대전화 번호 보내기 **DTMF보내기** : ARS 통화 중에 입력한 번호 전송

위성 DMB 사용법

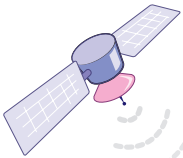

위성 DMB(Digital Multimedia Broadcasting)란?

인공위성으로부터 전송되는 디지털 신호의 방송을
휴대전화를 이용하여 언제 어디서나 영상, 오디오,
데이터 등의 정보를 수신할 수 있으며
고속 이동 중에도 화면 끊김이나 잡음 없이 선명한 방송을
시청할 수 있는 개인 방송 서비스입니다.

TU란?

위성 DMB 방송을 휴대전화에서
시청할 수 있도록 서비스하는
사업자의 명칭입니다.

알아두기

TU서비스에 대한 자세한 내용은
www.tu4u.com을 참조하세요.

비디오 채널

교육, 드라마, 뮤직, 영화, 스포츠,
경제 정보, 게임, 애니메이션,
모바일 전용 채널 등을 시청할 수
있습니다.

오디오 채널

DJ 음악, 버라이어티 방송,
논스톱 음악 등을 청취할 수
있습니다.

프리미엄 채널

별도로 가입한 경우에만 시청할 수
있습니다. 단, 일부 채널은 방송 형식에
따라 시청이 불가능할 수 있습니다.
가입 방법 및 자세한 사항은 TU미디어
고객센터로 문의하세요.

tu (위성DMB) 메뉴

실행방법

메뉴 누름

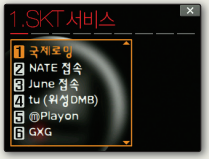

✉ / ☎ 눌러
1.SKT 서비스 선택

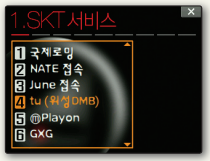

June / 🎤 눌러
4.tu (위성 DMB) 선택

원하는 기능 선택 후
확인 누름

단축
- TU 메뉴 : tu 길게 누름
- 마지막 시청했던 채널로 바로 접속 : tu 누름

알아두기
DMB 시청 시 안테나(내장형) 부분이나 카메라 부분을 만지면 성능이 저하될 수 있으니 주의하세요.

실행할 수 있는 기능

- **비디오 채널** : 비디오 방송 채널 선택해 보기
- **오디오 채널** : 오디오 방송 채널 선택해 보기
- **프리미엄 채널** : 별도로 가입한 채널 선택해 보기
- **컨텐츠보관함** : 시청 중 녹화/녹음 또는 캡처한 파일 보기
- **공지사항** : 위성 DMB 방송에 관한 공지사항 보기
- **환경설정** : TU 환경 설정하기

방송 시청

채널 선택해 방송 보기

1 대기 상태에서 TU 길게 누름

2 비디오채널/오디오채널/프리미엄 채널 중 선택 ➡ 원하는 채널 선택

- 방송편성표(EPG★) 정보는 방송 중에 자동 업데이트됩니다. 단, 모두 초기화한 경우에는 업데이트 확인 화면이 나타납니다.

★EPG(Electronics Program Guide)란?
버튼 하나로 200여 개의 채널 프로그램에 대한 정보를 바로 화면으로 불러올 수 있는 전자 프로그램 가이드입니다.

- 방송 혹은 채널 정보가 아닌 프로그램 정보를 조회하고 싶은 사용자는 매일 처음 접속 시에 EPG 정보를 내려받으세요. (방송편성표 다시 받기 → 36쪽)

연결 메뉴 **편성표, 선호채널만 표시, 시청 권유**

방송 시청 시 표시되는 아이콘 알기	
REC	녹화 가능한 프로그램
	시작 알림이 설정된 프로그램
	무선 인터넷 사용 가능한 프로그램

4 시청하려면

확인 누름 ➡ 방송 시청

연결 메뉴 **Mini EPG 표시, 취침 예약, 시청 권유, 타 채널정보 켜기(끄기), 선호채널 등록**

프로그램 편성표 또는 선호 채널을 보려면

메뉴 누름 ➡ 편성표 또는 선호채널만 표시 선택 ➡ 원하는 채널 선택 후 확인 누름 ➡ 방송 시청

방송 시청을 권유하려면

메뉴 누름 ➡ 시청 권유 선택 ➡ 메시지 보내기 상태(91쪽)

5 방송을 종료하려면 누름

알아두기

- 대기 상태에서 원하는 채널을 바로 시청하려면 채널 번호(두 자리) 입력 후 TU를 누르세요.
- 프리미엄 채널은 별도로 가입한 경우에만 시청할 수 있습니다. 가입 방법 및 자세한 사항은 TU 미디어 고객센터(1544-7114)에 문의하세요.

시청 중 버튼 사용법

시청 중 슬라이드를 닫아도 방송을 계속 시청할 수 있습니다.

DMB 위성 안테나 연결 방법

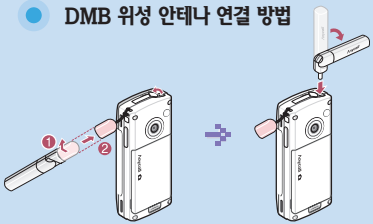

휴대전화에 DMB 위성 안테나가 연결된 상태에서 안테나를 잡고 흔들거나 돌리지 마세요.
안전사고의 위험이 있습니다.

June / 6	채널 이동	R	화면 캡처/길게 누르면 녹화 또는 녹음
✉ / ☎ 또는 ▲/▼	소리 크기 조절	취소	이전 시청 채널로 이동(이전 시청 채널이 없는 경우 채널 목록 화면으로 이동)
확인	길게 누르면 자동 채널 이동(29쪽)	0~9	채널 번호(2자리) 입력해 이동
NATE	무선 인터넷 연결(29쪽)	*	화면 밝기 점점 어둡게/ 길게 누르면 소리 끄기 또는 켜기
메뉴	연결메뉴 보기	#	화면 밝기 점점 밝게
TU	선호 채널 이동(선호채널 설정 → 28쪽, 35쪽) 길게 누르면 TU 메뉴 화면으로 이동		

시청 중 방송 프로그램 정보 보기

1. 시청 중 메뉴 누름
2. Mini EPG 표시 선택 후 확인 누름
3. 현재 방송 중인 프로그램 정보 보기
   - 상세 정보를 보려면 확인 누름
   - 다음 방송 프로그램 정보를 보려면 ☎ 누름
   - 다른 채널 프로그램 정보를 보려면 June/ 누름

시청 중 취침 예약하기

1. 시청 중 메뉴 누름
2. 취침 예약 선택 후 확인 누름
3. ✉/☎ 눌러 설정 선택
4. June/ 눌러 취침 예약 시간 선택 후 확인 누름
   - 설정한 시간이 되면 방송이 종료됩니다.

다른 사람에게 시청 권유 메시지 보내기

1. 시청 중 메뉴 누름
2. 시청 권유 선택 후 확인 누름
3. 메시지 보내기 상태(91쪽)

시청 중 다른 채널 프로그램 정보 확인하기

1. 시청 중 메뉴 누름
2. 타 채널정보 켜기 선택 후 확인 누름
3. 화면 하단에 채널별 방송 정보 보기
   - 채널을 이동하려면 채널 번호 누름
   - 채널 정보를 끄려면 메뉴 4 누름

시청 중 선호채널 등록하기

시청 중 ☆ 누르면 선호채널로 바로 이동할 수 있습니다.

1. 시청 중 메뉴 누름
2. 선호채널 등록 선택 후 확인 누름
   - **환경설정**의 **선호채널 설정**에서 여러 개의 방송 채널을 동시에 선호채널로 설정할 수 있습니다.(35쪽)

시청 중 자동으로 채널 이동하기

1. 시청 중 확인 길게 누름
   - 10초 간격으로 채널을 자동으로 이동합니다.
2. 원하는 채널을 선택하려면 확인 누름
   (단, ☎, L, HOLD 제외)

알아두기
자동 채널 이동 중 사용자가 버튼을 누르거나 전화 또는 메시지 수신, 알람이 울릴 때, 배터리가 부족할 때는 자동 채널 이동 모드가 종료됩니다.

시청 중 프로그램 관련 무선 인터넷 접속하기

제목 뒤에 i가 표시된 프로그램의 해당 사이트에 접속하여 다양한 컨텐츠를 이용할 수 있습니다.

1. 시청 중 NATE 누름
2. 확인 눌러 무선 인터넷 연결 후 서비스 이용하기
3. 접속을 종료하려면 ☎ 누름

방송 시작 알림 설정

시청 중 시작 알림 설정하기

1. 시청 중 메뉴 누름
2. Mini EPG 표시 선택 후 확인 누름
3. ☎ 눌러 다음 프로그램 정보 보기
4. 시작 알림을 설정하려면 메뉴 누름
5. 시작 알림 선택 창이 나타나면 예 선택

편성표에서 시작 알림 설정하기

1. 대기 상태에서 tu 길게 누름
2. 비디오채널/오디오채널/프리미엄 채널 중 선택
3. 채널 목록에서 메뉴 눌러 편성표 선택 후 확인 누름
4. 시작 알림을 설정할 프로그램 선택 후 메뉴 누름
5. 시작 알림 선택창이 나타나면 예 선택

알아두기
- 시작 알림이 설정된 프로그램은 프로그램 제목 뒤에 ⏲이 표시되며 동일한 시간에는 1개의 프로그램만 설정할 수 있습니다.
- 시작 알림이 설정된 프로그램 시청 시간이 되면 알람 또는 진동으로 시작 시간을 알려주고, 이 때 **예**를 선택하면 예약된 프로그램 채널로 자동 이동합니다.

시청 중 전화/메시지 기능 사용 방법

전화를 받으려면

진동이 울림과 동시에 전화 수신 창이 나타남 ➡ 통화하려면 **예** 선택 ➡ 통화하기 ➡ 끝내려면 [종료] 누름 ➡ 방송 화면으로 전환

전화를 걸려면

시청 중에 [전화] 누름 ➡ 전화번호 누른 후 [전화] 눌러 전화 걸기 ➡ 통화하기 ➡ 끝내려면 [종료] 누름 ➡ 방송 화면으로 전환

메시지가 오면

진동이 울림과 동시에 메시지 수신 창이 나타남 ➡ 메시지 확인하려면 **예** 선택 ➡ 메시지 확인하기 ➡ 확인이 끝나면 [확인] 누름 ➡ 방송 화면으로 전환

메시지를 보내려면

- 시청 중에 [메시지] 길게 누름 ➡ 메시지 작성해 보내기 ➡ 자동으로 방송 시작
- 시청 중에 [전화] 누른 후 [메시지] 누름 ➡ 메시지 작성해 보내기 ➡ [종료] 누름 ➡ 방송 시작

시청 프로그램의 연결 번호로 전화하거나 메시지를 보내려면

방송 시청 중에 프로그램의 정보에 연결 번호가 있을 경우 전화를 걸거나 또는 문자를 보낼 수 있습니다.
(예 : 퀴즈 프로그램의 ARS번호, 홈쇼핑 방송 중의 주문번호 등)

- **전화를 걸려면** [전화] 길게 누름
- **메시지를 보내려면**
  [1]~[9] 길게 누름 ➡ **확인** 선택

방송 녹화/녹음 및 화면 캡처

녹화/녹음 및 화면 캡처한 파일은 컨텐츠 보관함에 저장됩니다.

방송 녹화/녹음하기

제목 뒤에 REC이 표시된 프로그램을 녹화/녹음할 수 있습니다.

1 시청 중 R 길게 누름

2 녹화/녹음 시작

3 끝내려면 R 또는 취소 누름

알아두기

- 1회 최대 10분까지 녹화 가능하며, 메모리가 부족하면 녹화는 자동으로 종료됩니다.
- 녹화 중에는 채널을 변경할 수 없습니다.
- 녹화한 파일은 컨텐츠 보관함의 **동영상 파일**에 저장됩니다.
- 녹음한 파일은 컨텐츠 보관함의 **오디오 파일**에 저장됩니다.

음악 방송 예약 녹음하기

DJ 없이 음악만 방송되는 채널 중 제목 뒤에 REC이 표시된 프로그램은 예약 녹음 기능을 통해 음악을 녹음할 수 있습니다.

1 예약 녹음이 가능한 방송 청취 중 확인 누름

2 예약 확인창이 나타나면 예 선택

- 다음 곡 방송 시 녹음이 시작되고, 곡이 끝나면 컨텐츠 보관함의 **음악 파일**에 저장됩니다.

알아두기

- 한 곡이 끝나면 녹음이 자동으로 종료됩니다. 다음 곡들을 자동으로 계속 녹음하려면 **자동 예약녹음 설정**을 **설정**(35쪽) 상태로 바꾸세요.
- 곡이 끝나지 않은 상태에서 취소를 눌러 녹음이 중단된 곡은 컨텐츠 보관함의 **오디오 파일**에 저장됩니다.

방송 화면 캡처하기

캡처하고 싶은 화면에서 R 누름

- 캡처한 파일은 컨텐츠 보관함의 **사진 파일**에 저장됩니다.

컨텐츠 보관함

녹화/녹음한 방송 재생하기

1 대기 상태에서 [tu] 길게 누름

2 컨텐츠보관함 선택

3 동영상 파일/오디오 파일/음악 파일 중 선택

- **동영상 파일** : 비디오 채널에서 녹화한 파일
- **오디오 파일** : 오디오 채널에서 녹음한 파일 및 예약 녹음이 중단된 파일
- **음악 파일** : 오디오 채널에서 예약 녹음한 파일

4 원하는 파일 선택 후 [확인] 누름

- 여러 개의 파일을 반복 재생하려면 [*] 또는 [NATE] 눌러 원하는 파일 선택 후 [메뉴] 눌러 **반복 재생** 선택해 방송 보기

연결 메뉴 **재생, 전체 선택(선택 해제), 반복 재생, 삭제, 선택 파일 삭제, 전체 삭제**

5 파일 재생/듣기

소리 크기 조절	[▲]/[▼] 누름
일시 정지/계속 재생	[NATE] 반복해 누름
이전 파일 이동	[✉] 누름
다음 파일 이동	[☎] 누름
되감기	[✉] 길게 누름
빨리 감기	[☎] 길게 누름
정지	[ ] 또는 [취소] 누름

캡처한 화면 보기

1. 대기 상태에서 메뉴 길게 누름
2. 컨텐츠보관함 선택 후 사진 파일 선택
3. 원하는 파일 선택 후 확인 누름
   - 여러 개의 파일을 선택하려면 * 또는 NATE 누름

   연결메뉴 **보기, 전체 선택(전체 해제), 삭제, 선택 파일 삭제, 전체 삭제**
4. 캡처한 화면 보기
   - 오디오 채널 화면 배경으로 설정하려면 확인 누름
   - 다른 캡처 화면을 보려면 June/ 또는 ✉/☎ 누름

공지사항 보기

1. 대기 상태에서 메뉴 길게 누름
2. 공지사항 선택
3. 공지사항 보기
4. 끝내려면 종료 누름

TU 서비스 환경 설정

대기 상태에서 TU 길게 누른 후 **환경설정** 선택해 사용자가 원하는 환경으로 설정할 수 있습니다.

기 능	설 명	실 행 방 법
TU 서비스 비밀번호 변경	TU 서비스 비밀번호를 변경할 수 있습니다. TU 비밀번호는 휴대전화의 비밀번호와 다릅니다. 비밀번호 분실 시 TU 미디어 고객센터 (1544-7114)로 문의하세요.	1 **TU 서비스 비밀번호 변경** 선택 2 이전 비밀번호 입력(구입 시 : 0000) ➡ 새로운 비밀번호 입력 ➡ 비밀번호 재입력 3 설정하려면 확인 누름
TU 시청 방법 변경	**전화 수신시 설정** : 방송 시청 중 전화 수신 알림 방법을 설정할 수 있습니다. **화면 밝기 설정** : 방송 시청 중 화면 밝기 조절 방법에 관한 도움말을 볼 수 있습니다. **채널 변경음 설정** : 채널 변경 시 효과음 재생 여부를 설정할 수 있습니다. ● 채널변경음 제거 ● 채널변경음 설정	1 **TU 시청 방법 변경** 선택 2 **전화 수신시 설정, 화면 밝기 설정, 채널 변경음 설정** 중 선택 3 원하는 환경 선택 후 확인 누름
CAS 번호 보기	CAS 번호★를 확인할 수 있습니다. ★ CAS 번호란? TU 서비스 이용이 가능한 휴대전화마다 부여된 고유번호이므로 변경할 수 없습니다.	1 **CAS 번호 보기** 선택 2 CAS 번호 확인

기 능	설 명	실 행 방 법
시청제한 등급 설정	방송 시청 등급을 설정하여 시청 제한할 수 있습니다. ● 모든 프로그램 시청 가능 ● 성인물 시청 제한 ● 15세 이하 등급만 시청 ● 아동물만 시청 가능	1 **시청제한 등급 설정** 선택 2 비밀번호 입력 3 시청 제한 등급 선택 후 확인 누름
선호채널 설정	선호하는 채널을 설정하면 방송 시청 중 원하는 채널로 바로 이동할 수 있습니다. (선호채널은 20개까지 등록 가능)	1 **선호채널 설정** 선택 2 ✱ 또는 NATE 눌러 원하는 방송 프로그램 선택 후 확인 누름
자동 예약녹음 설정	음악 방송 예약 녹음 시 한 곡만 녹음되게 하거나 취소 누르기 전까지 계속 녹음되게 할 수 있습니다. ● **설정** : 취소 누르기 전까지 계속 녹음 ● **해제** : 한 곡만 녹음	1 **자동 예약녹음 설정** 선택 2 **설정** 또는 **해제** 선택
오디오 방송 배경화면	오디오 채널 청취 시 나타나는 배경화면을 변경할 수 있습니다.	1 **오디오 방송 배경화면** 선택 2 원하는 화면 선택 3 오디오 방송 배경화면으로 설정하려면 확인 누름

TU 서비스 환경 설정

기 능	설 명	실 행 방 법
음악 파일 배경화면	컨텐츠 보관함에 녹음된 음악 파일 청취 시 나타나는 배경화면을 설정할 수 있습니다.	1 **음악 파일 배경화면** 선택 2 June / 🎵 또는 ✉ / ☎ 눌러 원하는 화면 선택 3 음악 파일 배경화면으로 설정하려면 확인 누름
화면 정보 표시 설정	방송 시청 중 화면에 표시할 항목을 선택할 수 있습니다. ● 현재 시간 ● 배터리 잔량 ● 수신상태	1 **화면 정보 표시 설정** 선택 2 표시 항목 선택 후 확인 누름
채널 번호 표시 설정	방송 시청 중 채널 번호 표시 방법을 선택할 수 있습니다. ● 채널 변경 시만 번호 표시 ● 채널 번호 항상 표시	1 **채널 번호 표시 설정** 선택 2 표시 방법 선택 후 확인 누름
방송편성표 다시 받기	채널 프로그램 정보를 다시 내려받을 수 있습니다. ● **방송편성표란?** 시청 중에 현재 방송 중인 프로그램 정보, 이후 방송될 프로그램 정보, 다른 채널의 프로그램 정보를 확인할 수 있습니다.	1 **방송편성표 다시 받기** 선택 2 채널 정보를 다시 받으려면 **예** 선택 후 확인 누름 3 방송편성표 내려받기 실행
환경설정 초기화	TU 사용 시 설정한 기능을 구입 시 상태로 초기화합니다. ● 초기화하더라도 컨텐츠 보관함에 저장된 파일은 지워지지 않습니다.	1 **환경설정 초기화** 선택 2 비밀번호 입력 3 초기화하려면 **예** 선택

동작인식(G-Fun) 사용법

- 이 휴대전화에는 속도의 변화를 측정하는 가속도 센서가 내장되어 휴대전화의 움직임을 인식해 여러 가지 기능을 실행할 수 있습니다.
- G-Fun 메뉴(메뉴 ➡ 5.신나는 애니콜 ➡ 6.G-Fun)에서 동작인식을 이용한 다양한 기능을 선택할 수 있습니다.

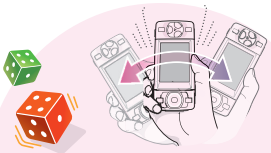

주사위/랜덤 볼(38쪽)

기능을 실행하면 가속도 센서가 구동되고 휴대전화를 상하, 좌우로 흔들어 **주사위를 던지거나 번호를 추첨**할 수 있습니다.

제스처 기능(41쪽)

슬라이드를 닫은 상태에서 휴대전화 왼쪽에 있는 L 를 누른 채로 특정 기능에 해당하는 제스처를 그리면 기능이 실행됩니다.
단축 다이얼로 전화 걸기, 모션 효과음 듣기, 받은 메시지 삭제, MP3 재생 중 이전 곡/다음 곡 이동, 메뉴 이동을 행할 수 있습니다.

비트박스(39쪽)/ 전자 오르골(40쪽)

비트박스, 전자 오르골 기능을 실행하면 가속도 센서가 구동됩니다. 휴대전화를 상하, 좌우로 흔들어 박자에 맞게 **비트박스를 연주하거나 오르골 음악을 연주**할 수 있습니다.

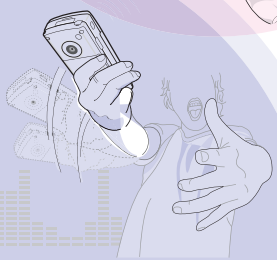

알아두기

- 휴대전화를 오른손으로 잡고 동작하세요. 왼손으로 잡았을 때 바르게 동작하지 않을 수도 있습니다.
- 장시간 또는 과도한 힘으로 계속 사용하면 손이나 팔에 무리가 갈 수 있습니다.
- 동작할 때 사람이나 사물에 부딪히지 않도록 주의하세요.
- 휴대전화를 놓치지 않도록 주의하세요.

주사위 던지기

1. L 누른 후 주사위 선택 또는 슬라이드 열린 상태에서 L 길게 누름
   - 기능이 실행되면 가속도 센서가 구동됩니다.
2. 주사위를 던지려면 휴대전화를 상하 또는 좌우로 흔들기
   - 움직임이 멈추면 결과를 확인하세요.

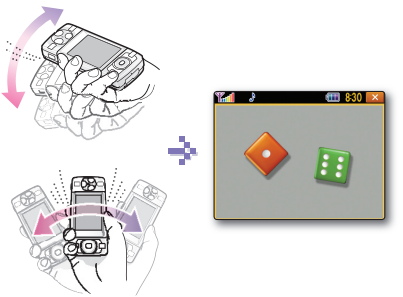

랜덤볼 추첨하기

1. L 누른 후 랜덤볼 선택
2. 최소 숫자, 최대 숫자, 추첨 개수 선택 후 확인 누름
   - 값이 선택되면 가속도 센서가 구동됩니다.
3. 번호를 추첨하려면 휴대전화를 상하 또는 좌우로 흔들기
   - 움직임이 멈추면 결과를 확인하세요.

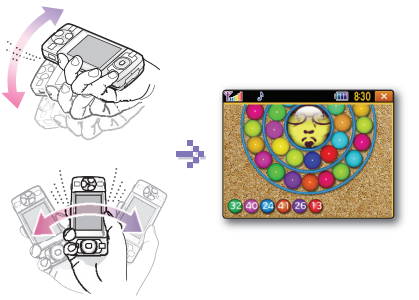

비트박스 연주하기

1 L 누른 후 비트박스 선택

2 ✉ / ☎ 눌러 세트 또는 개별 선택
- **개별** : **악기1, 2**를 서로 다른 종류의 악기로 선택
- **세트** : **악기1, 2**를 같은 종류의 악기로 설정(예 : 기타연주1, 기타연주2)

3 악기1 선택 후 메뉴 누름

4 ✉ / ☎ 눌러 목록을 선택하고
June / 눌러 비트 연주 효과음 선택 후 확인 누름

5 소리크기 선택 후 ✉ / ☎ 눌러 소리 크기 조절
- **개별**을 선택한 경우에는 **악기2(G버튼)** 선택 후
  3 ~ 5 단계와 같이 비트 연주 효과음 및 소리 크기를 선택하세요.

6 설정이 끝나면 확인 누름

7 휴대전화를 흔들어 비트박스 연주
- **악기2(G버튼)**를 연주하려면 L을 누른 상태에서 흔드세요.
- 상하 또는 좌우로 흔들 때 한쪽 방향으로 손목에 스냅을 주어 강하게 흔들면 쉽게 연주할 수 있습니다.
- 슬라이드를 닫은 상태에서만 연주할 수 있습니다.

전자 오르골 연주하기

1. L 누른 후 전자 오르골 선택
2. ✉/☎ 누르거나
   메뉴 누른 후 June/♪ 눌러 연주할 곡명 선택
3. 소리크기 선택 후 ✉/☎ 눌러 소리 크기 조절
4. 설정이 끝나면 확인 누름
   - 설정이 끝나면 가속도 센서가 구동됩니다.
5. 오르골을 연주하려면 박자에 맞추어 휴대전화를 상하 또는 좌우로 흔들기
   - 상하 또는 좌우로 흔들 때 한쪽 방향으로 손목에 스냅을 주어 강하게 흔들면 쉽게 연주할 수 있습니다.
   - 슬라이드를 닫은 상태에서도 연주할 수 있습니다.

제스처 기능

L 을 눌러 센서를 구동한 후 특정 동작에 해당하는 제스처를 그려 기능을 실행할 수 있습니다.
(단축 다이얼, 모션 효과음, 받은 메시지 삭제, MP3 재생 중 이전 곡/다음 곡 재생, 메뉴 이동)

단축 다이얼

숫자 1~9에 해당하는 제스처를 그려 해당 단축번호로
전화를 걸 수 있습니다.(단축번호 001~009번만 사용 가능)

단축 다이얼 동작 설정하기

1. L 누른 후 제스처 기능 선택
2. 단축 다이얼 선택 후 확인 누름
3. 동작을 설정하려면 메뉴 누름
4. 원하는 동작 선택 후 확인 누름
   - **바로 걸기** : 제스처를 그리면 바로 전화 연결
   - **재확인 후 걸기** : 제스처를 그린 후 통화 버튼 눌러 전화 연결
   - **해제** : 단축 다이얼 기능 동작하지 않음

단축 다이얼로 전화 걸기

1 그림과 같이 수평으로 잡기

2 L 길게 누름
- '동작을 인식 중 입니다' 라는 메시지와 함께 시작음이 들립니다.

단축 다이얼(계속)

예 **단축 다이얼 2번 제스처**

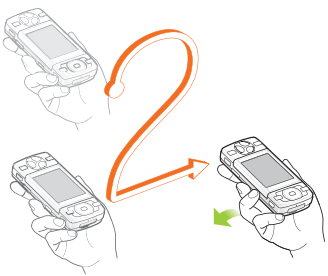

3 ㄴ을 누른 상태에서 시작 신호음을 듣고 해당 단축 다이얼 제스처를 **3초 이내에 그린 후** 버튼에서 손 떼기

- 가상의 벽면에 글자를 쓰듯 해당 제스처를 지면과 수직 방향으로 그리세요.
- 제스처 그리는 범위는 엽서 크기 정도가 적당하며 3초 이내에 조금 빠르게 그려야 합니다.

4 '...통화 버튼을 누르세요' 라는 메시지가 나타나면 누름

- 단축 다이얼 동작을 **바로 걸기**로 설정하면 바로 전화가 연결됩니다.

★ 단축 다이얼 제스처 모양

1	2	3
4	5★	6★
7	8	9

★**5번의 경우** 마지막을 위로 올려서 오른쪽으로 빼는 동작까지 확실하게 되어야 정확하게 동작됩니다.
★**6번의 경우** 돼지꼬리처럼 왼쪽 아래로 빼는 동작까지 확실하게 되어야 모션 효과음 'O' 와 혼동되지 않습니다.

모션 효과음

O와 X에 해당하는 제스처를 이용해 OX 효과음을 들을 수 있습니다. OX 퀴즈 게임 등에 활용하세요.

효과음 설정하기

1. ㄴ 누른 후 제스처 기능 선택
2. 모션 효과음 선택 후 확인 누름
3. 효과음을 설정하려면 메뉴 누름
4. ✉/☎ 눌러 'O' 에 해당하는 효과음을 선택한 후 🔊 누름
5. ✉/☎ 눌러 'X' 에 해당하는 효과음을 선택한 후 확인 누름

1 그림과 같이 수평으로 잡기

모션 효과음(계속)

효과음 듣기

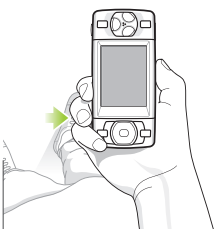

2 L 길게 누름
- '동작을 인식 중 입니다' 라는 메시지와 함께 시작음이 들립니다.

O 효과음

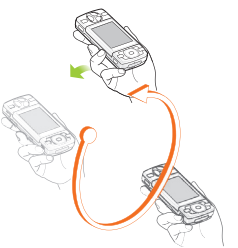

X 효과음

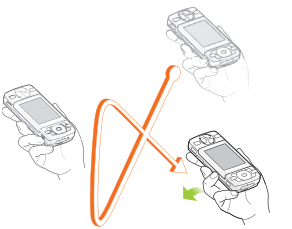

3 L을 누른 상태에서 시작 신호음을 듣고 O, X 제스처를 **3초 이내에 그린 후** 버튼에서 손 떼기

- 손을 떼는 순간 제스처가 인식되면서 설정한 효과음이 재생됩니다.
- 가상의 벽면에 글자를 쓰듯 해당 제스처를 지면과 수직 방향으로 그리세요.
- 제스처 그리는 범위는 엽서 크기 정도가 적당하며 3초 이내에 빠른 동작으로 그려야 합니다.

받은 메시지 삭제

수신 메시지 내용 표시 설정 시 새 메시지를 받은 후 팝업 상태에서 해당 제스처를 그려 받은 메시지를 바로 삭제할 수 있습니다.(수신 메시지 내용 표시 → 129쪽)

1 메시지가 도착하면 L 길게 누름

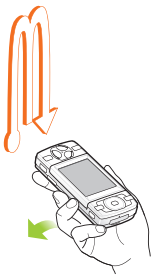

2 L 을 누른 상태에서 메시지 삭제 제스처를 3초 이내에 그린 후 버튼에서 손 떼기

- 손을 떼는 순간 제스처가 인식되면서 메시지가 삭제됩니다.
- 가상의 벽면에 글자를 쓰듯 해당 제스처를 지면과 수직 방향으로 그리세요.
- 제스처 그리는 범위는 엽서 크기 정도가 적당하며 3초 이내에 빠른 동작으로 그려야 합니다.

MP3 재생 중 이전 곡/다음 곡 재생

슬라이드를 닫은 상태에서 MP3 재생 시 이전 곡/다음 곡에 해당하는 제스처를 그려 재생 중인 곡을 바꿀 수 있습니다.

MP3 재생 중 다른 곡 재생하기

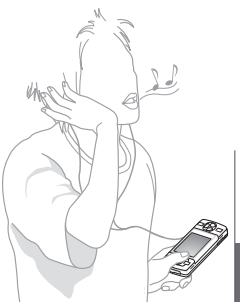

1 MP3 재생(76쪽)

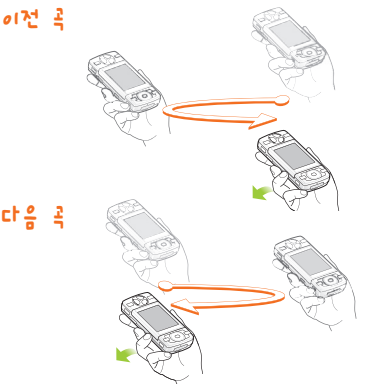

2 ㄴ을 누른 상태에서 이전 곡/다음 곡 제스처 모양을 **3초 이내에 그린 후** 버튼에서 손 떼기

- **이전 곡** 동작의 경우 현재 곡이 재생된 후 10초 안에 동작하면 이전 곡을 재생하고, 10초 후에 동작하면 현재 곡을 처음부터 재생합니다.
- 손을 떼는 순간 제스처 동작이 인식되면서 이전 곡/다음 곡이 재생됩니다.
- 해당 제스처를 지면과 수평 방향으로 그리세요.

메뉴 이동

메뉴 화면에서 휴대전화를 기울여 원하는 메뉴로 이동할 수 있습니다.

메뉴이동 기준각 설정하기

1. L 누른 후 제스처 기능 선택
2. 메뉴이동 선택 후 확인 누름
3. ✉ / ☎ 눌러 설정 선택 후 확인 누름
4. 메뉴 이동 마법사가 실행되면 확인 누름
5. 확인 눌러 기울기 보정
   - 기울기 보정 상태가 되면 휴대전화를 수평으로 든 상태에서 움직이지 마세요.
6. 확인 눌러 휴대전화를 기울여 기준 자세 설정
7. 설정하려면 확인 누름
8. 감도 설정하려면 확인 누름
9. ✉ / ☎ 눌러 감도 선택 후 확인 누름

연결 메뉴 기준 자세, 감도, 메뉴 이동 마법사

10. 확인 누름

알아두기

- 일부 화면에서는 **메뉴이동** 기능을 지원하지 않습니다.
- 애니콜 앨범의 여러장 보기 화면에서 **메뉴이동** 기능으로 사진 이동할 수 있습니다.

메뉴 이동하기

메뉴 화면에서 그림 방향으로 기울여 메뉴 이동

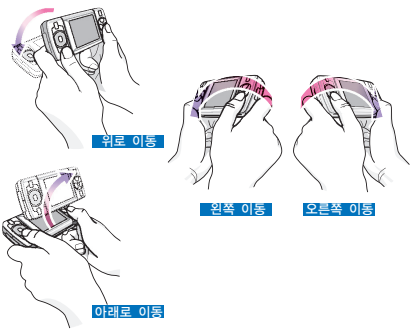

블루투스 사용법

블루투스란?

근거리 무선 네트워킹 기술로 2.45 GHz 주파수를 이용해 일정 거리 안에서 각종 기기를 무선으로 연결합니다. 블루투스 기능을 지원하는 휴대전화, PC, 프린터, PDA 등의 통신 기기는 물론 디지털 가전 제품 간의 통신에 케이블을 연결하지 않고 무선 주파수를 이용해 빠른 속도로 데이터를 주고 받을 수 있습니다.

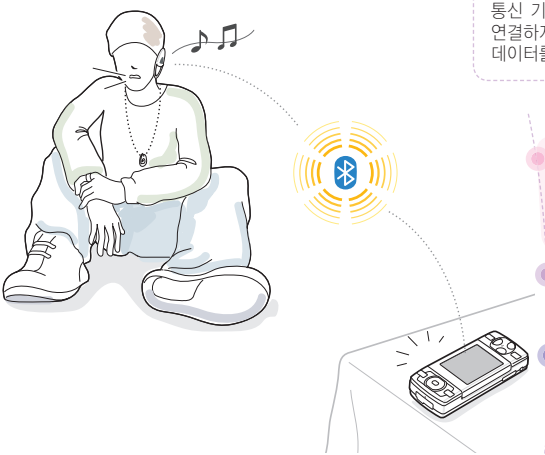

- 이 휴대전화는 블루투스가 가능한 휴대전화, 헤드셋, 핸즈프리, 스테레오 헤드셋, PC, 포토 프린터 등의 기기와 케이블 없이 무선으로 연결하여 사용할 수 있습니다.
- 블루투스 헤드셋을 이용하면 일정거리 이내에서 자유롭게 통화할 수 있습니다.
- 블루투스 헤드셋은 별매품이며 제품을 구입한 대리점이나 가까운 서비스 센터에서 삼성 정품을 구입할 수 있습니다.

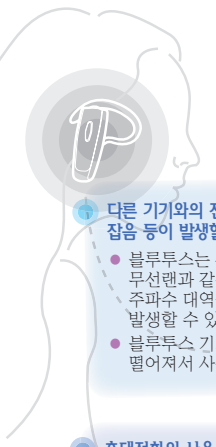

다른 기기와의 전파 간섭으로 인해 이상 동작이나 잡음 등이 발생할 수 있습니다.

- 블루투스는 산업, 과학, 의료용 기기 및 전자레인지, 무선랜과 같은 소출력 무선 기기 등 동일한 주파수 대역을 사용하는 기기와 전파 간섭이 발생할 수 있습니다.
- 블루투스 기기를 무선랜 이용 장소에서 5m 이상 떨어져서 사용하세요.

휴대전화의 사용 환경에 따라 이상 동작이나 잡음 등이 발생할 수 있습니다.

- 오른손에 휴대전화를 들고 왼쪽 귀에 블루투스 기기를 착용하는 등 사용자의 신체가 신호 전송에 장애물이 되는 경우에는 이상 동작이나 잡음 등이 발생할 수 있습니다.
- 블루투스나 휴대전화의 전파 수발신부에 손과 같은 신체의 일부가 닿은 경우에는 이상 동작이나 잡음 등이 발생할 수 있습니다.
- 벽, 모퉁이, 파티션과 같은 전파 장애물로 인해 수신 전력이 변화하므로 사용자의 위치에 따라 잡음 등이 발생할 수 있습니다.

블루투스 기기로 통화 시 휴대전화와의 거리가 멀어질수록 통화 음질이 저하되고, 일정 거리 이상 멀어지면 연결이 끊어져 휴대전화로 통화가 전환됩니다.

블루투스 기기를 휴대전화에 등록할 때는 휴대전화와 가까운 거리에서 등록하세요.

시끄러운 곳이나 실외에서 통화 시 주변 환경의 잡음으로 통화에 어려움이 있을 수 있습니다.

블루투스는 적용 규격에 따라 성능의 차이가 납니다. (해당 모델은 일반 용도의 기기 규격으로 적용되었습니다.)

- **특정 용도의 기기 규격** : 송신 출력이 높아 장애물에 의한 신호 감쇠가 적은 반면 배터리 소모가 큽니다.
- **일반 용도의 기기 규격** : 송신 출력이 낮아 기기 사이의 장애물에 의한 신호 감쇠가 크지만 배터리 소모를 최소화하여 장시간 사용할 수 있습니다.

블루투스 모드 설정/해제

휴대전화와 다른 기기를 블루투스로 연결하려면
블루투스 사용 모드를 **모드 설정**으로 선택하세요.

1. 대기 상태에서 메뉴 ➡ 5.신나는 애니콜 ➡ 7.근거리 무선통신 ➡ 1.블루투스 ➡ 1.블루투스 사용모드 차례로 선택

2. 모드 설정 및 모드 해제 선택 후 확인 누름
   - **모드 설정** : 블루투스 기능을 사용하는 경우
   - **모드 해제** : 블루투스 기능을 사용하지 않는 경우
   - 구입 시 또는 초기화(설정 초기화, 전부 초기화)한 경우에는 **모드 해제** 상태입니다.

블루투스 아이콘 설명

아이콘	설 명
	블루투스 대기 상태(모드 설정)
	헤드셋 연결된 상태
	핸즈프리 연결된 상태
	스테레오 헤드셋 연결된 상태 (스테레오 헤드셋의 종류에 따라 아이콘이 다르게 표시됩니다.)
	PC에 연결된 상태
	그 밖의 장치에 연결된 상태

알아두기

블루투스 사용 모드가 해제된 상태에서 **연결할 기기 검색**, **연결 가능한 기기 목록** 등 블루투스 메뉴를 실행하면 모드 설정을 안내하는 화면이 나타납니다.
설정하려면 **예**를 선택한 후 확인 누르세요.

연결할 기기 검색하기

등록되지 않은 기기와 연결하기

처음 연결하는 기기이면 등록하는 과정을 거쳐야 합니다.

1 등록할 기기가 블루투스 등록 대기 상태인지 확인

- 등록 대기 상태로 설정하는 방법은 해당 기기의 사용설명서를 참조하세요.

2 블루투스 **모드 설정** 상태(아이콘 표시)에서 메뉴 ➡ 5.신나는 애니콜 ➡ 7.근거리 무선통신 ➡ 1.블루투스 ➡ 2.연결할 기기 검색 차례로 선택

3 연결할 서비스 선택 후 확인 누름

- **헤드셋** : 기본적인 전화 걸기/받기 기능
- **핸즈프리** : 해당 기기에서 제공하는 핸즈프리 기능 (전화 걸기/받기, 음성인식, 다이얼링, 발신번호 표시 등)
- **스테레오 헤드셋** : 휴대전화에 저장된 MP3 파일, AAC 포맷의 June 컨텐츠 및 스트리밍 파일을 감상할 수 있는 기능(단, DMB 기능 제외)

알아두기

- 등록된 기기가 없는 경우에는 바로 검색합니다.
- 등록된 기기가 있는 경우에는 연결 가능한 기기 목록 화면이 열립니다. **연결할 기기 검색** 선택 후 확인 눌러 검색을 실행하세요.

4 검색이 완료되면 연결할 기기 선택 후 확인 누름

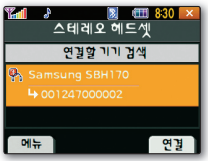

연결 메뉴

등록, 이름요청(목록에 기기 이름이 표시되지 않고 영문/숫자로 된 주소가 표시되면 실행 후 이름 얻기)

5 연결할 기기의 비밀번호(PIN Code) 입력 후 확인 누름

- 해당 기기의 비밀번호(PIN Code)는 해당 기기의 사용설명서를 참조하세요.
- 해당 기기와 연결되면 사용하세요.

알아두기

- 연결한 블루투스 통신 기기에 따라 이용할 수 있는 기능이 다를 수 있습니다. 해당 기기의 사용설명서를 참조하세요.
- 하나의 휴대전화에 여러 기기를 동시에 연결할 수 없습니다. 다른 기기를 연결하려면 먼저 기존의 연결을 해제하세요.(53쪽)

연결할 기기 검색하기

등록된 기기와 연결하기

1 연결할 기기가 블루투스 연결 대기 상태인지 확인
- 연결 대기 상태로 설정하는 방법은 해당 기기의 사용설명서를 참조하세요.

2 블루투스 **모드 설정** 상태(아이콘 표시)에서 메뉴 ➡ 5.신나는 애니콜 ➡ 7.근거리 무선통신 ➡ 1.블루투스 ➡ 2.연결할 기기 검색 차례로 선택

3 연결할 서비스 선택 후 확인 누름
- **헤드셋** : 기본적인 전화 걸기/받기 기능
- **핸즈프리** : 해당 기기에서 제공하는 핸즈프리 기능 (전화 걸기/받기, 음성인식, 다이얼링, 발신번호 표시 등)
- **스테레오 헤드셋** : 휴대전화에 저장된 MP3 파일, AAC 포맷의 June 컨텐츠 및 스트리밍 파일을 감상할 수 있는 기능(단, DMB 기능 제외)

4 연결 가능한 기기 목록 화면에서 연결할 기기 선택 후 확인 누름
- 해당 기기와 연결되면 사용하세요.

알아두기
- 연결한 블루투스 통신 기기에 따라 이용할 수 있는 기능이 다를 수 있습니다. 해당 기기의 사용설명서를 참조하세요.
- 하나의 휴대전화에 여러 기기를 동시에 연결할 수 없습니다. 다른 기기를 연결하려면 먼저 기존의 연결을 해제하세요.(53쪽)

통화 방법 설명

휴대전화를 블루투스 헤드셋과 연결한 상태에서 통화할 수 있습니다. 연결한 기기를 사용하려면 휴대전화와 5m 이내의 거리에 있어야 합니다.

- 예를 들어, 블루투스 헤드셋으로 전화를 걸 때 휴대전화에서 전화번호를 누르고 블루투스 헤드셋의 통화 버튼을 누르면 블루투스 헤드셋으로 통화가 연결됩니다. 전화를 받을 때는 블루투스 헤드셋의 통화 버튼을 누르면 됩니다.
- 블루투스 헤드셋으로 통화를 하다가 휴대전화로 전환하여 계속 통화하려면 을 길게 누르세요. 다시 블루투스 헤드셋으로 전환하려면 을 길게 누르거나 블루투스 헤드셋의 통화 버튼을 누르세요.
- 위의 방법은 일반적인 방법으로 해당 기기에서 지원하는 기능 및 자세한 사용 방법은 해당 기기의 사용설명서를 참조하세요.

연결 가능한 기기 목록 확인하기

내 휴대전화에 등록된 기기들의 전체 목록을 확인할 수 있습니다. 이미 등록되어 있는 기기를 선택해 연결하거나 해당 기기의 정보 확인, 삭제 등을 선택할 수 있습니다.

1 대기 상태에서 메뉴 ➡ 5.신나는 애니콜 ➡ 7.근거리 무선통신 ➡ 1.블루투스 ➡ 3.연결 가능한 기기 목록 차례로 선택

2 June/ 눌러 원하는 기기 검색

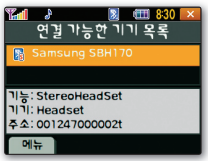

연결 메뉴 연결(현재연결끊기), 이름수정, 삭제, 전체삭제

현재 연결 해제하기

블루투스는 한 대의 기기만 연결할 수 있습니다. 현재 연결된 기기 외에 다른 기기와 연결하려면 아래의 방법으로 연결된 기기를 해제하세요.

방법1

1 대기 상태에서 메뉴 ➡ 5.신나는 애니콜 ➡ 7.근거리 무선통신 ➡ 1.블루투스 ➡ 4.현재 연결 해제 차례로 선택

2 확인 누름

3 예 선택

방법2

1 대기 상태에서 메뉴 ➡ 5.신나는 애니콜 ➡ 7.근거리 무선통신 ➡ 1.블루투스 ➡ 3.연결 가능한 기기 목록 차례로 선택

2 예 선택

데이터 전송하기

블루투스가 지원되는 기기가 근처(5m 이내)에 있을 경우 서로의 데이터를 주고 받을 수 있습니다.
사진/나만의 이미지/다운로드 PC벨의 경우 동시에 200개의 데이터 전송이 가능합니다.

내 정보 전송	● **내 번호/정보**(113쪽)에 등록된 명함 전송 ● 상대방은 수신 후 전화번호부에 등록
전화번호부 전송	● 전화번호부에 저장된 번호 선택해 전송 ● 상대방은 수신 후 전화번호부에 등록 (전화번호부에 1,000개까지 저장할 수 있습니다.)
사진 전송	● 애니콜 앨범에 저장된 사진 선택해 전송 ● 상대방은 수신 후 애니콜 앨범에 저장
나만의 이미지 전송	● 나만의 이미지(PC Manager Plus를 이용해 내려받은 이미지)에 저장된 이미지 선택해 전송 ● 상대방은 수신 후 나만의 이미지에 저장
다운로드 PC벨 전송	● 다운로드 PC벨(PC Manager Plus를 이용해 내려받은 벨소리)에 저장된 벨소리 선택해 전송 ● 상대방은 수신 후 나만의 벨의 다운로드 PC벨(88쪽)에 저장

알아두기

- 일부 기기에서 애니콜 앨범, 나만의 이미지, 다운로드 PC벨의 데이터 수신 시 파일명이 임의로 변경되어 저장될 수 있습니다.
- 전송할 데이터 이름에 지원하지 않는 문자가 포함되어 있을 경우 전송 중에 중단됩니다.
- 기기에 따라 내 정보, 전화번호부, 사진이 전송되지 않을 수도 있습니다.
- 데이터 통신 중 상대방 기기의 메모리가 충분하지 않을 경우 전송을 종료합니다. 불필요한 파일을 삭제하고 다시 전송하세요.
- 하나의 휴대전화에 여러 기기를 동시에 연결할 수 없습니다. 다른 기기를 연결하려면 먼저 기존의 연결을 해제하세요.(53쪽)

데이터 보내기

등록되지 않은 기기로 보내는 경우

처음 연결하는 기기이면 등록하는 과정을 거쳐야 합니다.

1. 상대방 기기가 블루투스 수신이 가능한 상태인지 확인
   - 상대방의 기기를 수신 가능한 상태로 설정하는 방법은 해당 휴대전화의 사용설명서를 참조하세요.
2. 블루투스 **모드 설정** 상태(아이콘 표시)에서 메뉴 ➡ 5.신나는 애니콜 ➡ 7.근거리 무선통신 ➡ 1.블루투스 ➡ 5.데이터 전송 차례로 선택
3. 전송할 데이터 종류 선택(내 정보, 전화번호부, 사진, 나만의 이미지, 다운로드 PC벨)
4. 전송할 데이터 선택한 후 확인 누름
   - 등록된 기기가 없는 경우에는 바로 검색합니다.
   - 등록된 기기가 있는 경우에는 연결 가능한 기기 목록 화면이 열립니다.
     연결할 기기 검색 선택 후 확인 눌러 검색하세요.
5. 검색이 완료되면 검색된 기기 선택 후 확인 누름
6. 상대방 휴대전화에서 비밀번호(임의의 숫자 최대 6자리) 입력 후 확인 누름
7. 내 휴대전화에서 6에서 입력한 비밀번호 입력
8. 상대방이 수신을 허락하면 데이터 전송
   - 데이터가 전송됩니다.
   - 전송이 완료되면 화면에 완료 상태를 알리는 메시지가 표시됩니다.

데이터 보내기(계속)

등록된 기기로 보내는 경우

1. 상대방 기기가 블루투스 수신이 가능한 상태인지 확인
   - 상대방의 기기를 수신 가능한 상태로 설정하는 방법은 해당 휴대전화의 사용설명서를 참조하세요.
2. 블루투스 **모드 설정** 상태(아이콘 표시)에서 메뉴 ➡ 5.신나는 애니콜 ➡ 7.근거리 무선통신 ➡ 1.블루투스 ➡ 5.데이터 전송 차례로 선택
3. 전송할 데이터 종류 선택(내 정보, 전화번호부, 사진, 나만의 이미지, 다운로드 PC벨)
4. 전송할 데이터 선택한 후 확인 누름
5. 연결 가능한 기기 목록 화면에서 연결할 기기 선택 후 확인 누름
6. 상대방이 수신을 허락하면 데이터 전송
   - 데이터가 전송됩니다.
   - 전송이 완료되면 화면에 완료 상태를 알리는 메시지가 표시됩니다.

데이터 받기

1. 사용자 휴대전화가 블루투스 **모드 설정** 상태(아이콘 표시)인지 확인
2. 상대방 기기에서 데이터 선택해 전송 실행

   알아두기 등록되지 않은 기기로부터 데이터를 받을 경우 내 휴대전화와 상대방 기기에 비밀번호를 입력해야 합니다.
3. 수신 확인 화면에서 예 선택 후 확인 누름

   알아두기 데이터 수신은 별도의 수신 모드 설정 없이 대기 화면에서 수신 가능합니다.
4. 데이터 수신 및 완료

블루투스를 이용하여 사진 출력하기

알아두기
- 블루투스 프린터가 5m 이내의 거리에 있어야 합니다.
- 다른 기기가 연결되어 있으면 사용할 수 없습니다. 연결을 해제한 후 사용하세요.(53쪽)

등록되지 않은 프린터로 사진 출력하기

처음 출력하는 경우에는 등록하는 과정을 거쳐야 합니다.

1. 블루투스 **모드 설정** 상태(블루투스 아이콘 표시)에서 메뉴 ➡ 5.신나는 애니콜 ➡ 3.카메라 ➡ 5.사진 인쇄 차례로 선택

2. 애니콜 앨범 또는 외장 앨범 선택

3. 2.블루투스 프린터 선택

4. 앨범 선택 후 출력할 사진에 NATE 눌러 체크

5. 출력하려면 확인 누름
   - 등록된 기기가 없는 경우에는 바로 검색합니다.
   - 등록된 기기가 있는 경우에는 연결 가능한 기기 목록 화면이 열립니다.
     연결할 기기 검색 선택 후 확인 눌러 검색하세요.

6. 검색이 완료되면 해당 프린터 선택 후 출력
   - 사용할 프린터를 선택한 상태에서 확인 눌렀을 때 비밀번호(PIN Code)를 요구하지 않는 프린터일 경우 사진이 바로 출력됩니다.
   - 사용할 프린터를 선택한 상태에서 메뉴 눌러 등록한 경우에는 비밀번호(PIN Code)를 입력한 후 출력하세요. 등록 과정을 마친 프린터는 이후 사진 출력 시 기기 검색 과정을 생략하고 바로 출력할 수 있습니다.

알아두기 프린터의 비밀번호(PIN Code)는 해당 프린터의 사용설명서를 참조하세요.

블루투스를 이용하여 사진 출력하기

등록된 프린터로 사진 출력하기

1. 블루투스 **모드 설정** 상태(아이콘 표시)에서 메뉴 ➡ 5.신나는 애니콜 ➡ 3.카메라 ➡ 5.사진 인쇄 차례로 선택
2. 애니콜 앨범 또는 외장 앨범 선택
3. 2.블루투스 프린터 선택
4. 앨범 선택 후 출력할 사진에 NATE 눌러 체크
5. 출력하려면 확인 누름
6. 등록 화면 목록에서 출력할 프린터 선택 후 확인 누름

휴대전화와 PC를 연결해 사용하기

블루투스가 가능한 PC와 연결하여 휴대전화를 무선 통신 모뎀으로 사용하거나 휴대전화에 저장된 사진 파일을 검색한 후 PC에 전송할 수 있습니다. 자세한 사용 방법은 해당 PC 블루투스 장치의 사용설명서를 참조하세요.

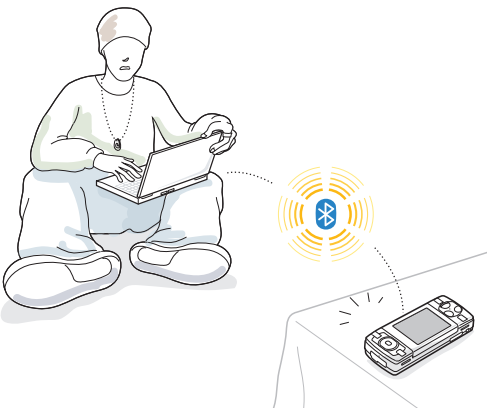

휴대전화를 PC의 무선 통신 모뎀으로 사용하기

사용할 노트북에서 블루투스 제어 프로그램을 실행해 휴대전화를 블루투스 통신으로 연결한 후 Dial-up Network 환경으로 설정할 수 있습니다.
설정이 끝나면 휴대전화는 무선 통신 모뎀으로 사용됩니다.

휴대전화를 PC의 무선 통신 모뎀으로 사용 중일 때는 PC Manager Plus와 연결할 수 없습니다. 휴대전화의 무선 통신 모뎀 사용을 종료한 후에 PC Manager Plus와 연결하세요.

메뉴 ➡ 9.사용환경 설정 ➡
2.기능별 설정 ➡ 5.블루투스 설정 ➡
1.연결 허용하는 기능 선택에서 **PC 연결** 항목이 선택되어 있어야 사용할 수 있습니다.(60쪽)

휴대전화에 저장된 사진 파일을 검색하여 PC에 전송하기

휴대전화에 저장되어 있는 사진 파일을 검색한 후 PC로 전송할 수 있습니다.

사용할 PC에서 블루투스 제어 프로그램을 실행해 휴대전화를 블루투스 통신으로 연결하고 FTP Operation 환경으로 설정한 후 원하는 파일을 전송하세요.

메뉴 ➡ 9.사용환경 설정 ➡
2.기능별 설정 ➡ 5.블루투스 설정 ➡
1.연결 허용하는 기능 선택에서 **파일전송** 항목이 선택되어 있어야 사용할 수 있습니다.(60쪽)

블루투스 환경 설정

대기 상태에서 메뉴 ➡ **9.사용환경 설정** ➡ **2.기능별 설정** ➡ **5.블루투스 설정** 선택해 사용자가 원하는 환경으로 설정할 수 있습니다.

기 능	설 명	실 행 방 법
연결 허용하는 기능 선택	휴대전화의 블루투스 수신 상태를 선택할 수 있습니다. 다른 장치에서 내 휴대전화를 블루투스 통신으로 검색해 연결하려면 해당 기기가 선택(체크)되어야 합니다. ● **헤드셋** : 등록된 헤드셋에서 휴대전화 연결 ● **스테레오 헤드셋** : 등록된 스테레오 헤드셋에서 휴대전화 연결 ● **핸즈프리** : 등록된 핸즈프리에서 휴대전화 연결 ● **PC 연결** : 블루투스 PC에서 휴대전화를 검색해 PC 무선 모뎀으로 사용 ● **파일전송** : 블루투스 PC에서 휴대전화를 검색해 휴대전화의 사진 데이터 탐색 및 복사	1 **1.연결 허용하는 기능 선택** 선택 2 수신을 허용하는 장치 선택 (선택 및 해제는 NATE 누름)
내 정보	● 휴대전화의 블루투스 이름, 주소 등의 정보를 확인할 수 있습니다. (상대방 장치에 표시되는 정보) ● 블루투스 이름은 사용자가 변경할 수 있습니다.	1 **2.내 정보** 선택 2 블루투스 정보 확인 (이름을 변경하려면 메뉴 누름)
연결기기 검색 범위	등록/연결할 기기를 검색하는 방법을 선택할 수 있습니다. ● **기기 종류별 찾기** : 선택한 기기 종류만 검색 ● **전체기기 찾기** : 주변의 모든 블루투스 기기 검색 (검색이 잘 되지 않는 경우에만 선택하세요. 실제로 등록할 때는 해당 기기만 등록할 수 있습니다. 예를 들어 헤드셋 메뉴로 검색한 경우에는 헤드셋만 등록해 연결할 수 있습니다.)	1 **3.연결기기 검색 범위** 선택 2 원하는 옵션 선택 후 확인 누름

프리뷰 화면 켜기

실행방법

메뉴 누름

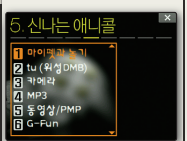

✉ / ☎ 눌러
5. 신나는 애니콜 선택

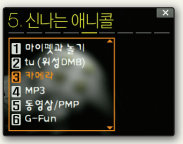

June / 눌러
3. 카메라 선택

June / 눌러
1. 촬영 선택

프리뷰 화면에서
아이콘을 표시하려면
2를 누른 후
아이콘 표시 선택

단축 ■ 카메라 메뉴 : R 누름 ■ 프리뷰 화면 켜기 : R 길게 누름

프리뷰 화면 설명

▲ 아이콘 표시 상태

현재 상태 표시			
640 480	사진 크기	고	사진 화질
AUTO	화이트밸런스		저장 위치

색	설 명
연두	초점이 맞는 상태
흰색	초점이 맞지 않는 상태

항 목	설 명	실 행 방 법
	줌 배율 선택	✉ / ☎ 또는 ▲ / ▼ 눌러 선택
	화면 밝기 선택	June / 🎤 눌러 선택

항 목	설 명	실 행 방 법	
		슬라이드 열림	슬라이드 닫힘
	촬영 모드 선택 ● : 일반촬영 ● : 연속촬영 ● : 분할촬영 ● : 야간촬영 ● : 동영상촬영 ● : 전송용 동영상	1 누른 후 June / 🎤 눌러 선택 후 확인 누름 또는 1 반복해 누름	L 누른 후 ✉ / ☎ 눌러 원하는 항목 선택 ⬇ June / 🎤 눌러 원하는 상태 선택 후 확인 누름
	화면 표시 상태 바꾸기 ● : 아이콘 숨김 ● : 아이콘 표시 ● : 가이드 라인	2 누른 후 June / 🎤 눌러 선택 후 확인 누름 또는 2 반복해 누름	
	셀프 타이머 시간 ● 00 : 해제 ● 02 : 2초 ● 05 : 5초 ● 10 : 10초	3 누른 후 June / 🎤 눌러 선택 후 확인 누름 또는 3 반복해 누름	
	사진/동영상 보기	0 반복해 누름	

사진/동영상 촬영

촬영 에티켓

- 타인의 승낙 없이 함부로 사진/동영상을 촬영하지 마세요.
- 사진/동영상 촬영이 금지된 장소에서 함부로 촬영하지 마세요.
- 타인의 사생활을 침해하거나 비밀 정보가 노출될 우려가 있는 곳에서 사진/동영상을 촬영하지 마세요.

알아두기

- 카메라가 실행된 상태에서 2분 동안 사용하지 않으면 대기 상태로 전환됩니다.
- 휴대전화에 저장할 수 있는 이미지 개수 및 동영상 시간은 135쪽을 참조하세요.
- 촬영음, 자동 저장, 앨범 잠금 및 촬영 후 음성인식을 선택해 원하는 촬영 환경으로 설정할 수 있습니다.(128쪽)
- 자신의 모습을 촬영할 때 촬영용 거울을 이용하면 더욱 정확한 사진을 촬영할 수 있습니다.
- 사진 크기가 최대일 경우 줌 기능이 지원되지 않습니다. (단, 1280x960 크기에서는 6단계까지 지원합니다.)
- 동영상 촬영 시 버튼 조작을 할 경우, 조작음이 녹음될 수 있습니다.
- 사진을 촬영할 때는 촬영하고자 하는 대상이 정지해 있는 것이 좋습니다. 카메라 센서가 노출을 자동으로 조절하는데 시간이 필요하기 때문입니다.
- 조명이 밝은 실내나 실외에서 촬영하는 것이 좋습니다. 만일 어두운 곳이나 흐린 날씨에 실외에서 촬영한다면 사진의 밝기를 최대한 밝게 조절하세요.
- 파일이름 입력 시 일부 특수문자는 사용할 수 없습니다.

일반 촬영 / 야간 촬영

1 프리뷰 화면에서 1 누른 후 **일반촬영** 또는 **야간촬영** 선택

- **일반촬영** : 기본 사진 촬영
- **야간촬영** : 주변이 어두울 때 화면 밝기를 최대한 밝게하여 촬영

2 촬영 환경 선택

- 줌 배율 및 밝기 조절(62쪽)
- 촬영 옵션(66쪽)

3 촬영하려면 확인 또는 R 누름

4 음성인식 또는 버튼 눌러 기능 실행

- 음성인식 명령어 : [저장], [회전], [전송], [취소], [평상시 화면 설정], [전화번호부 설정]
- 저장하려면 확인 또는 R 누름
- 회전하려면 NATE 누름
- 전송, 평상시 화면 설정, 전화번호부 설정, 음성인식 실행하려면 메뉴 누름

사진/동영상 촬영

연속 촬영 - 움직이는 대상이나 표정의 변화를 포착하기 좋은 촬영 방법

1. 프리뷰 화면에서 1 누른 후 **연속촬영** 선택
2. 메뉴 눌러 **연속촬영횟수** 선택 후 촬영 횟수 선택
3. 촬영 환경 선택
   - 줌 배율 및 밝기 조절(62쪽)
   - 촬영 옵션(66쪽)
4. 촬영하려면 확인 또는 R 누름
5. 음성인식 또는 버튼 눌러 기능 실행
   - 음성인식 명령어 : [저장], [취소]
   - 저장하려면 확인 또는 R 누름
   - 저장하지 않을 사진 선택 후 NATE 눌러 ✓해제
   - 크게 보려면 메뉴 누름
6. 파일이름 입력 후 확인 또는 R 누름

분할 촬영 - 여러 장면을 촬영해 한 장의 사진에 등분하여 저장

1. 프리뷰 화면에서 1 누른 후 **분할촬영** 선택
2. 메뉴 눌러 **사진분할** 선택 후 분할 횟수 선택,
   분할촬영모드 선택 후 자동 또는 수동 모드 선택
   - **자동** : 셔터를 누르면 선택한 분할 매수를 연속 촬영
   - **수동** : 한 장면씩 촬영할 때마다 셔터 눌러 촬영
3. 촬영 환경 선택
   - 줌 배율 및 밝기 조절(62쪽)
   - 촬영 옵션(66쪽)
4. 촬영하려면 확인 또는 R 누름
5. 음성인식 또는 버튼 눌러 기능 실행
   - 음성인식 명령어 : [저장], [회전], [전송], [취소]
   - 저장하려면 확인 또는 R 누름
   - 회전하려면 NATE 누름
   - 전송, 평상시 화면 설정, 전화번호부 설정,
     음성인식 실행하려면 메뉴 누름
6. 파일이름 입력 후 확인 또는 R 누름

동영상 촬영

1. 프리뷰 화면에서 1 누른 후 **동영상촬영** 선택
2. 메뉴 눌러 **프레임수** 선택 후 프레임 수 선택, **소리녹음** 선택 후 설정 또는 취소 선택
3. 촬영 환경 선택
   - 줌 배율 및 밝기 조절(62쪽)
   - 촬영 옵션(66쪽)
4. 촬영하려면 확인 또는 R 누름
   - 일시 정지/계속 촬영하려면 메뉴 반복해 누름
5. 촬영을 끝내려면 확인 또는 R 누름
6. 음성인식 또는 버튼 눌러 기능 실행
   - 음성인식 명령어 : [저장], [재생], [취소], [평상시 화면 설정]
   - 저장하려면 확인 또는 R 누름
   - 미리 보려면 NATE 누름
   - 평상시 화면 설정, 음성인식 실행하려면 메뉴 누름
7. 파일이름 입력 후 확인 또는 R 누름

전송용 동영상 촬영

1. 프리뷰 화면에서 1 누른 후 **전송용 동영상** 선택
2. 메뉴 눌러 **프레임수** 선택 후 프레임 수 선택, **소리녹음** 선택 후 설정 또는 취소 선택
3. 촬영 환경 선택
   - 줌 배율 및 밝기 조절(62쪽)
   - 촬영 옵션(66쪽)
4. 촬영하려면 확인 또는 R 누름
   - 일시 정지/계속 촬영하려면 메뉴 반복해 누름
5. 촬영을 끝내려면 확인 또는 R 누름
6. 음성인식 또는 버튼 눌러 기능 실행
   - 음성인식 명령어 : [저장], [전송], [재생], [취소], [평상시 화면 설정]
   - 저장하려면 확인 또는 R 누름
   - 미리 보려면 NATE 누름
   - 전송, 평상시 화면 설정, 음성인식 실행하려면 메뉴 누름
7. 파일이름 입력 후 확인 또는 R 누름
   - 전송을 선택하면 컬러메일 보내기 상태(96쪽)

촬영 옵션

다양한 촬영 옵션을 이용하여 자신이 원하는 이미지에 가까운 사진 또는 동영상을 촬영할 수 있습니다.

옵 션	설 명	선 택 방 법
사진크기/ 영상크기★	용도에 따라 사진크기 또는 영상크기를 선택할 수 있습니다. 사진크기가 클수록 선명하게 인화할 수 있으나, 저장 용량은 늘어나게 됩니다. 예) 인화, 보관용 : 고해상도 전송, 웹 게시판용 : 저해상도	프리뷰 화면에서 메뉴 누름 ➡ **사진크기** 또는 **영상크기** 선택 ➡ 크기 선택 후 확인 누름
화질★★	사진 화질을 **고급**, **중급**, **보통**으로 선택할 수 있습니다.	프리뷰 화면에서 메뉴 누름 ➡ **화질** 선택 ➡ 화질 선택 후 확인 누름
화이트밸런스	색상은 주변의 빛에 영향을 받습니다. 예를 들어 같은 꽃을 다른 조명 조건(태양광, 흐린날, 백열등, 형광등 등)에서 보면 색상이 다르게 보입니다. 현재 눈으로 보고 있는 색상에 가까운 사진을 촬영하고 싶다면 화이트밸런스의 값을 현재의 조명과 유사한 조건으로 선택하세요.	프리뷰 화면에서 메뉴 누름 ➡ **화이트밸런스** 선택 ➡ 조명 선택 후 확인 누름
측광방식★★	화면에 분포된 빛을 측정하여 밝기를 자동으로 조절하는 기능입니다. ● **일반** : 화면 전체를 분할하여 모두 측정한 후 평균값으로 적용(풍경 사진) ● **스팟** : 중앙 부분만 측정(인물 사진)	프리뷰 화면에서 메뉴 누름 ➡ **측광방식** 선택 ➡ 방식 선택 후 확인 누름

★ 동영상 촬영 상태에서는 선택할 수 없습니다.
★ 전송용 동영상 촬영 상태에서는 선택할 수 없습니다.

옵 션	설 명	선 택 방 법
자동셔터★★	화이트밸런스 안정화 상태에서 촬영 대상이 움직이지 않으면 약 2~3초 간격으로 자동으로 촬영하는 기능입니다.(단, 일반촬영만 가능)	프리뷰 화면에서 메뉴 누름 ➡ **자동셔터** 선택 ➡ 설정 또는 해제 선택 후 확인 누름
특수효과	그레이, 세피아, 그린, 아쿠아, 네거티브의 특수 효과를 적용하여 자신이 원하는 화면으로 촬영하는 기능입니다.	프리뷰 화면에서 메뉴 누름 ➡ **특수효과** 선택 ➡ 효과 선택 후 확인 누름
액자끼우기★★	액자를 선택해 촬영 대상을 액자에 미리 맞추어 촬영하는 기능입니다. ● **액자**(일반 촬영) : 선택한 액자에 맞추어 사진 촬영 ● **애니액자**(연속 촬영) : 연속적인 액자 상황에 맞게 촬영해 애니메이션으로 만들기 ● **멀티액자**(분할 촬영) : 액자의 여러 공간을 하나씩 촬영해 한 장의 사진으로 만들기 알아두기 ● 액자끼우기 설정 시 사진의 크기가 240X240으로 자동 전환됩니다. ● 애니액자, 멀티액자의 경우 수동 촬영만 가능합니다.	프리뷰 화면에서 메뉴 누름 ➡ **액자끼우기** 선택 ➡ 액자 선택 후 확인 누름
저장위치★	촬영한 사진 및 동영상의 저장 위치를 선택합니다. ● **애니콜앨범** : 휴대전화 내장 메모리 저장 ● **외장앨범** : 외장 메모리 카드(micro SD)에 저장	프리뷰 화면에서 메뉴 누름 ➡ **저장위치** 선택 ➡ 저장위치 선택 후 확인 누름

★ 동영상 촬영 상태에서는 선택할 수 없습니다.
★ 전송용 동영상 촬영 상태에서는 선택할 수 없습니다.

사진/동영상 보기

앨범 열기

전체 목록을 보려면

1 대기 상태에서 R 누름

2 **애니콜 앨범** 또는 **외장 메모리 앨범** 선택
- **애니콜 앨범** : 내장 메모리에 저장된 사진/동영상
- **외장 메모리 앨범** : 외장 메모리 카드(micro SD)에 저장된 사진/동영상

3 전체 목록 보기

	슬라이드쇼
	동영상
	컬러메일 전송 불가능

알아두기 앨범별로 사진/동영상을 확인하려면 메뉴 눌러 **앨범으로 보기**로 설정하세요.

앨범으로 보려면

1 **전체목록 보기**에서 메뉴 눌러 **앨범으로 보기** 선택

연결메뉴 **전체목록 보기, 앨범 추가, 이름 변경, 앨범 삭제, 앨범 잠금, 전체 슬라이드**

2 원하는 앨범 선택해 열기

다른 앨범으로 이동하려면
1 누름 ➡ ✉ / ☎ 눌러 원하는 앨범 선택 또는 앨범에 해당하는 번호 누름

	슬라이드쇼
	동영상
	컬러메일 전송 불가능

알아두기
- 촬영한 사진 또는 동영상은 앨범의 **기본앨범**에 저장됩니다. 새 앨범을 만들거나 사진 또는 동영상을 선택해 새로 만든 앨범으로 이동시킬 수 있습니다.

사진 보기

1. 사진이 있는 앨범 열기
2. 한 장씩 보려면 사진 선택 후 확인 누름
3. ✉ / ☎ 눌러 사진 보기
   - 전체 화면으로 크게 보려면 NATE 누름

확대해서 보려면
확인 누름 ➡ ▲/▼ 눌러 확대 보기 (June / 🔊 또는 ✉ / ☎ 눌러 확대 부분 이동 보기)

연결 메뉴
- (여러 장 보기 화면) **전송/폰명함, 화면 설정,삭제, 사진 이동/복사, 포토스튜디오, 전체목록 보기, 2장(8장) 보기, 사진 정렬, 모두 삭제, 전체 슬라이드, 슬라이드쇼 생성**
- (여러 장 보기에서 선택) **삭제, 사진 이동/복사, 슬라이드쇼 생성**
- (한 장 보기 화면) **전송/폰명함, 화면 설정, 삭제, 사진 이동/복사, 포토스튜디오, 적외선 전송, 이름/메모 변경, 상세 정보**

동영상 보기

1. 동영상이 있는 앨범 열기
2. 동영상 선택 후 확인 누름
3. 재생하려면 확인 누름
4. 동영상 보기
   - 재생 버튼을 표시하려면 메뉴 누름

일시 정지 /계속 재생	NATE 반복해 누름
되감기	✉ 길게 누름
빨리감기	☎ 길게 누름
이전 동영상 보기	✉ 누름
다음 동영상 보기	☎ 누름
정지	🔊 누름
소리 크기 조절	▲/▼ 누름

연결 메뉴
- (여러 장 보기 화면) **컬러메일 전송, 화면 설정, 수신벨로 설정, 삭제, 사진 이동/복사, 전체목록 보기, 2장(8장) 보기, 사진 정렬, 모두 삭제**
- (여러 장 보기에서 동영상 선택) **삭제, 사진 이동/복사**
- (동영상 보기 화면) **컬러메일 전송, 화면 설정, 수신벨로 설정, 삭제, 사진 이동/복사, 적외선 전송, 이름 변경, 상세 정보**

알아두기
10초 이상 재생된 상태에서 ✉ 을 누르면 재생 중인 동영상의 처음으로 돌아갑니다.

사진/동영상 보기

슬라이드쇼 만들기/보기

슬라이드쇼를 만들려면

1. 사진이 있는 앨범 열기
2. NATE 눌러 사진 선택(최대 12장)
3. 메뉴 눌러 **슬라이드쇼 생성** 선택
4. 슬라이드쇼 편집

사진 추가/교체

추가/교체할 위치 선택 후 확인 누름 ➡ 원하는 사진 선택 후 확인 누름

슬라이드쇼 순서 변경

메뉴 눌러 **순서 바꾸기** 선택 ➡ 순서 바꿀 사진 선택 후 메뉴 누름 ➡ 원하는 위치 선택 후 메뉴 누름 ➡ 완료하려면 확인 누름

연결메뉴 **미리보기, 순서 바꾸기, 저장, 삭제**

5. 효과 선택
   - **공통** : 사진 전체에 동일한 효과 적용
   - **개별** : 사진마다 다른 효과 적용
6. 저장하려면 확인 누름 ➡ 앨범 선택 후 이름 입력
   - 미리 보려면 메뉴 누름

슬라이드쇼를 보려면

1. 슬라이드쇼가 있는 앨범 열기
2. 슬라이드쇼( ) 선택
3. 재생하려면 확인 누름
4. 슬라이드쇼 보기
   - 멈추려면 취소 누름

연결메뉴
- (여러 장 보기 화면) **화면 설정, 삭제, 사진 이동/복사, 전체목록 보기, 2장(8장) 보기, 사진 정렬, 모두 삭제**
- (여러 장 보기에서 선택) **삭제, 사진 이동/복사**
- (한 장 보기 화면) **화면 설정, 삭제, 사진 이동/복사, 적외선 전송, 편집, 이름 변경, 상세 정보**

앨범에 저장된 모든 사진을 슬라이드쇼로 보려면

1. 사진이 있는 앨범 선택
2. 메뉴 눌러 **전체 슬라이드** 선택
3. 슬라이드 시간(1초, 2초, 3초) 선택
4. 사진 전환 효과 선택
5. 사진 보기
   - 멈추려면 취소 누름

알아두기 슬라이드쇼 실행 중 June/ 또는 / 를 누르면 지정한 시간보다 더 빠르게 사진을 볼 수 있습니다.

포토스튜디오

저장된 사진을 선택해 다양한 효과를 내거나
동영상에서 원하는 장면을 캡쳐해 사진으로 저장할 수 있습니다.

대기 상태에서 R 누른 후 **포토스튜디오**를 선택해 원하는 효과를 낼 수 있습니다. 단, 별도로 구입한 외장 메모리 카드(micro SD)가 장착된 경우 포토스튜디오를 선택한 후 **애니콜 앨범** 또는 **외장 앨범**을 선택하세요.

효 과	제공 옵션 및 설명	실 행 방 법
사진 효과	● **뽀샤시** : 화려하게/기품있게/카리스마 효과 ● **분위기** : 봄햇살/새벽/공포 효과 ● **영화** : 보통/흑백/옛날 효과	**사진 효과** 선택 ➡ 사진 선택 ➡ 원하는 효과 선택 ➡ 비교하려면 메뉴 누름 ➡ 저장하려면 확인 누름
얼굴 표정 효과	**표정효과** 인물 사진의 눈과 입 위치를 자동으로 찾아 여러 가지 표정 효과를 줄 수 있습니다. 알아두기 사진에 따라 얼굴 인식이 제대로 되지 않을 수 있습니다. 얼굴 인식 실패 시 얼굴 윤곽 포인트를 수정하세요.	**얼굴 표정 효과** 선택 ➡ 사진 선택 ➡ **표정효과** 선택 ➡ 얼굴 윤곽 포인트를 수정하려면 메뉴 누름 ➡ 포인트 수정(이동하려면 June/((또는 ✉/☎ 누름, 포인트 선택/해제하려면 NATE 누름) ➡ 확인 누름 ➡ ✉/☎ 눌러 표정 선택 ➡ June/((눌러 단계 선택 ➡ 비교하려면 메뉴 누름 ➡ 저장하려면 확인 누름
	문지르기 원하는 부분에 문지르는 효과를 이용하여 여러 가지 표정을 만들 수 있습니다.	**얼굴 표정 효과** 선택 ➡ 사진 선택 ➡ **문지르기** 선택 ➡ 메뉴 눌러 문지르기할 강도 선택 ➡ 문지르기할 위치로 이동 후 NATE 누름 ➡ June/((또는 ✉/☎ 눌러 문지르기 ➡ 저장하려면 확인 누름

포토스튜디오

효 과	제공 옵션 및 설명	실 행 방 법
컬러/텍스처 효과	흑백, 그린, 블루, 세피아, 스케치, 엠보스 효과를 낼 수 있습니다.	**컬러/텍스처 효과** 선택 ➡ 사진 선택 ➡ 원하는 효과 선택 ➡ 비교하려면 메뉴 누름 ➡ 저장하려면 확인 누름
사진 장식	● **액자** : 사진에 액자 넣기 ● **스티커** : 스티커 이미지 선택해 붙이기 ● **포토** : **포토스티커 제작**을 이용해 만든 스티커 붙이기 ● **말풍선** : 사진에 말풍선 넣기 ● **달력** : 사진에 달력 넣기	**사진 장식** 선택 ➡ 사진 선택 ➡ 액자, 스티커, 포토, 말풍선, 달력 중 선택 ➡ 장식을 선택하려면 메뉴 누름 ➡ 원하는 장식 선택 및 위치 이동 ➡ 저장하려면 확인 누름
포토스티커 제작	사진의 특정 부분을 원하는 모양으로 도려내어 스티커를 만들 수 있습니다.	**포토스티커 제작** 선택 ➡ 사진 선택 ➡ 스티커 모양 선택 ➡ 도려낼 부분 선택 ➡ 저장하려면 확인 누름
동영상 캡처	동영상 화면에서 원하는 장면을 사진으로 저장할 수 있습니다.	**동영상 캡처** 선택 ➡ 동영상 선택 ➡ 동영상 재생하려면 확인 누름 ➡ 캡처하려면 확인 누름 ➡ 저장하려면 확인 누름
사진 합성	두 장의 사진(메인, 배경)을 합성할 수 있습니다.	**사진 합성** 선택 ➡ 메인 선택 후 확인 누름 ➡ 사진 선택 ➡ 배경 선택 후 확인 누름 ➡ 사진 선택 ➡ 합성하려면 메뉴 누름 ➡ 합성 종류 선택 ➡ 저장하려면 확인 누름

효 과	제공 옵션 및 설명	실 행 방 법
사진 보정	● **선명도** : 이미지 대비를 높여 선명하게 보이게 조절 ● **밝기** : 이미지 전체 밝기 조절 ● **채도** : 채도를 높여 색을 맑게 하거나, 채도를 낮춰 색을 탁하게 조절 ● **블러** : 이미지 경계를 흐리게 만들어 부드럽게 조절	**사진 보정** 선택 ➡ 사진 선택 ➡ ✉/☎ 눌러 선명도, 밝기, 채도, 블러 선택 ➡ ✉/☎ 눌러 보정 ➡비교하려면 메뉴 누름 ➡ 저장하려면 확인 누름
사진크기 변경	저장한 사진의 크기를 변경할 수 있습니다.	**사진크기 변경** 선택 ➡ 사진 선택 ➡ 변경하려면 확인 누름 ➡ 원하는 크기 선택 후 확인 누름 ➡ 저장하려면 확인 누름
사진 회전/대칭	사진의 회전, 상하/좌우 대칭이 가능합니다.	**사진 회전/대칭** 선택 ➡ 사진 선택 ➡ 사진 회전 및 대칭 선택 ➡ June/(((눌러 회전/대칭 ➡ 저장하려면 확인 누름
문자 합성	두 장의 사진(배경, 문자가 포함된 사진)을 합성할 수 있습니다.	**문자 합성** 선택 ➡ 배경 선택 후 확인 누름 ➡ 사진 선택 ➡ 문자 선택 후 확인 누름 ➡ 문자가 포함된 사진 선택 후 확인 누름 ➡ 합성하려면 메뉴 누름 ➡ 저장하려면 확인 누름

사진 인쇄

데이터 통신 케이블로 휴대전화와 포토 프린터를 연결한 후 사진을 출력할 수 있습니다.

1 데이터 통신 케이블로 휴대전화와 포토 프린터 연결

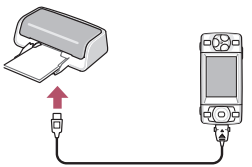

2 대기 상태에서 R 누른 후 **사진 인쇄** 선택

3 **애니콜 앨범** 또는 **외장 앨범** 선택

4 연결 방법 선택
- **USB 프린터** : 데이터 통신 케이블을 연결해 출력
- **블루투스 프린터** : 블루투스 통신을 이용해 무선으로 출력(57쪽)

5 출력할 사진이 있는 앨범 열기

6 출력할 사진에 NATE 눌러 선택 후 확인 누름

7 출력 환경 설정 후 출력

알아두기
- **사진 인쇄** 기능을 사용 중일 때는 전화 수신이 차단됩니다.
- 적외선 수신이 가능한 포토 프린터에서 적외선 통신을 이용해 사진을 출력할 수 있습니다. 카메라 메뉴에서 **애니콜 앨범** 또는 **외장 메모리 앨범** 선택 후 한 장 보기 화면에서 메뉴를 누른 후 **적외선 전송**을 선택하세요.

June / NATE 메뉴

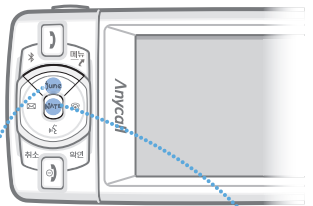

June
멀티미디어 모바일 서비스 이용

NATE
NATE 접속 및 관련 서비스 이용

알아두기

June/NATE 서비스에 관한 자세한 내용은 SK Telecom 사업자에 문의하세요.

기 능	실행 방법	실행 후 사용 방법
June 접속	June ▶ June 단축 June 길게 누름	사이트에 접속 후 원하는 컨텐츠 검색해 내려받기

메뉴 이동	June / 또는 / 누름
메뉴 선택	확인 또는 해당 번호 누름
이전 메뉴	취소 누름
상위 메뉴	NATE 누름
초기 화면	June 길게 누름
컨텐츠 재생	● **소리 크기 조절 :** ▲/▼ 누름 ● **되감기 :** 길게 누름 ● **빨리감기 :** 길게 누름 ● **일시 정지/계속 재생 :** NATE 반복해 누름 ● **컨텐츠 재생 종료 :** 누름

다운로드 컨텐츠

June ▶ 다운로드 컨텐츠

원하는 컨텐츠 선택 후 재생

연결 메뉴

- (MP3) **재생목록 추가, 메시지 보내기, 메시지 확인, 시각 효과**
  (VOD) **재생목록 추가, 메시지 보내기, 메시지 확인**

일시 정지/계속 재생	NATE 반복해 누름	**반복 재생 선택**	June 반복해 누름
이전/다음 곡 재생	/ 누름	**목록 보기**	누름
되감기/빨리감기	/ 길게 누름	**소리 크기 조절**	▲/▼ 누름
구간 반복 (MP3 파일만 가능)	구간 반복 시작 부분에서 확인 누름 ➡ 끝부분에서 다시 확인 누름 ➡ 지정한 구간 반복 재생 (구간 반복 재생을 하지 않으려면 확인 누름)		

알아두기

- MP3를 휴대전화로 내려받으려면 SK Telecom 사업자가 제공하는 프로그램에서 내려받을 수 있습니다. 프로그램 설치 및 자세한 사용 방법은 www.melon.com을 참조하세요.
- 플레이어 실행 중에 슬라이드를 닫아도 음악은 계속 재생됩니다.

기 능	실행 방법	실행 후 사용 방법
다운로드 컨텐츠 (계속)	June ▸ 다운로드 컨텐츠	연결 메뉴 ● 전체 (목록) **상세정보, 앨범담기, 이름변경, 파일잠금/해제, 파일정렬, 삭제, 모두삭제** (2개 이상 선택) **앨범담기, 파일잠금/해제, 파일정렬, 선택삭제, 모두삭제, 선택해제, 전체선택** ● 내장(외장)메모리 **상세정보, 앨범담기, 외장(내장) 메모리로, 이름변경, 파일잠금/해제, 파일정렬, 삭제, 모두삭제** (2개 이상 선택) **앨범담기, 외장(내장) 메모리로, 파일잠금/해제, 파일정렬, 선택삭제, 모두삭제, 선택해제, 전체선택** ● 마이 앨범 (폴더) **앨범듣기, 앨범추가, 이름변경, 순서변경, 앨범삭제** (목록) **상세정보, 파일이동, 파일잠금/해제, 순서변경, 앨범에서 제거, 모두 비우기, 선택해제, 전체선택** (목록-2개 이상 선택) **파일이동, 파일잠금/해제, 순서변경, 앨범에서 제거, 모두 비우기, 선택해제, 전체선택**
폰 꾸미기	June ▸ 폰 꾸미기	**라이브 벨** 또는 **라이브 스크린** 선택 ➡ 벨소리나 배경 화면으로 설정 연결 메뉴 ● (라이브 벨) **벨소리로 설정, 상세정보, 이름변경, 파일잠금/해제, 파일정렬, 선택삭제, 모두삭제** ● (라이브 스크린) **배경화면 설정, 상세정보, 이름변경, 파일잠금/해제, 파일정렬, 선택삭제, 모두삭제**
GXG	June ▸ GXG	GXG 접속 및 관련 서비스 이용(81쪽)
컬러메일	June ▸ 컬러메일	컬러메일 작성해 보내기(96쪽)
June 환경설정	June ▸ 환경설정	원하는 기능 선택 후 환경 설정 ● **조명 시간** : 컨텐츠 재생 중 화면 조명 상태 선택 ● **재생 시간** : 컨텐츠 재생 시간 선택 ● **라이브스크린 배경음** : 라이브 스크린 플러스 컨텐츠를 대기 화면으로 설정 시 배경음 설정 여부 선택 ● **메모리 정보** : 메모리 정보와 메모리에 저장된 컨텐츠 별 사용량 확인 ● **PMP 설정** : 플레이어 환경 설정

기 능	실행 방법	실행 후 사용 방법
NATE 접속	NATE ▶ NATE 단축 NATE 길게 누름	사이트 접속 후 원하는 컨텐츠 검색해 내려받기

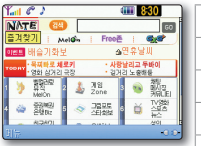

메뉴 이동	June / 또는 / 누름
메뉴 선택	확인 또는 해당 번호 누름
브라우저 메뉴	메뉴 누름
이전 화면	취소 누름
상위 메뉴	NATE 누름
초기 화면	NATE 길게 누름
접속 끝내기	누름

연결메뉴 **히스토리, 이동, 즐겨 찾기, 유용한 도구, 도움말**

ⓜPlayon	NATE ▶ ⓜPlayon

ⓜPlayon이란?
NATE의 컨텐츠를 내려받기 위한 전용 사이트입니다. ⓜPlayon 메뉴에는 사이트에 접속하거나 내려받은 컨텐츠의 실행 또는 사용 환경을 설정할 수 있는 기능들이 있습니다.

원하는 아이콘 선택 후 NATE 눌러 실행

	NATE 메뉴로 되돌아가기
	ⓜPlayon 사이트에 바로 접속
	배경화면 바꾸기

연결메뉴 **관리, 삭제, 폴더추가, 전체삭제, 환경설정**

기 능	실행 방법	실행 후 사용 방법
NATE Air (방송 메시지 서비스) NATE Air 서비스에 가입한 경우에만 이용할 수 있습니다. 가입 및 사용 방법에 관한 자세한 내용은 SK Telecom 사업자에게 문의하세요.	NATE ▶ NATE Air	원하는 채널을 선택해 수신한 메시지 보기 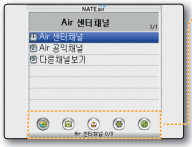 채널별 메시지 보기 가장 최근에 받은 메시지 보기 ⓜPlayon 메뉴 실행 환경설정(수신상태설정, 알림음설정, 기본환경설정) NATE Air 사이트 접속 후 채널 내려받기 및 변경
WINC를 이용하여 인터넷 사이트 접속 **WINC란?** 복잡한 인터넷 주소(URL)를 숫자로 초간단 키패드로 모바일 주소(WINC)를 입력하여 무선 인터넷 사이트로 접속하는 기능입니다. 자세한 사용 방법은 www.winc.or.kr을 참조하세요.	NATE ▶ WINC	WINC 서비스 이용 **예) 정보통신부(mic.go.kr)에 접속하려면** 1 누름 ➡ 확인 누름 ➡ 메뉴 반복해 눌러 **숫자** 선택 ➡ 642(mic와 일치하는 키패드) + #(구분자) + 0(고유번호) 입력 후 확인 누름 ➡ 검색하려면 확인 누름 ➡ 해당 사이트로 접속 알아두기 대기 화면에서 모바일 주소(WINC) 입력 후 NATE를 누르면 해당 무선 인터넷 사이트로 바로 접속합니다.

SKT 서비스 메뉴

실행방법

메뉴 누름

✉ / ☎ 눌러
1.SKT 서비스 선택 후
원하는 기능 선택

실행할 수 있는 기능

- **국제로밍** : 국내에서 사용 중인 휴대전화를 해외에서도 사용 가능
- **NATE 접속** : NATE 접속 및 관련 서비스
- **June 접속** : SK Telecom의 멀티미디어 모바일 서비스
- **tu (위성DMB)** : 위성 DMB 서비스 (24쪽)
- **ⓜPlayon** : ⓜPlayon 접속 및 관련 서비스
- **GXG** : 게임 컨텐츠 내려받기 및 관리, 게임 환경 설정
- **전자지갑** : 휴대전화를 이용한 지불 결제 서비스
- **SKT 부가 서비스** : SK Telecom 사업자에서 제공하는 부가 서비스 신청 및 이용
- ****114** : NATE에 접속해 위치 정보를 활용한 전화번호 안내 서비스
- **NATE Air** : 방송 메시지 서비스

알아두기 SKT 서비스 메뉴에 관한 자세한 내용은 SK Telecom 사업자에게 문의하세요.

기 능	실행 방법	실행 후 사용 방법
국제로밍 **국제로밍이란?** 우리나라에서 사용 중인 휴대전화를 해외에서도 사용할 수 있도록 하는 서비스 입니다. 자세한 사용 지역 및 통화 방법은 SK Telecom 사업자에게 문의하세요.	메뉴 ▸ 1.SKT 서비스 ▸ 1.국제로밍	해당 지역 선택 ● **한국(SKTelecom)** : 국내에서 사용 ● **자동선택** : 해외에서 국제로밍(A)/(B) 구분 없이 서비스 이용 ● **A 지역(중국 등)** : 중국, 태국, 홍콩, 뉴질랜드, 괌, 사이판, 대만, 이스라엘, 미국 일부 지역에서 서비스 이용 ● **B 지역(미국 등)** : 호주, 캐나다, 미국(주요 지역) 등에서 서비스 이용
NATE 접속	메뉴 ▸ 1.SKT 서비스 ▸ 2.NATE 접속	NATE 접속 및 관련 서비스 이용하기(78쪽)
June 접속	메뉴 ▸ 1.SKT 서비스 ▸ 3.June 접속	원하는 컨텐츠 검색해 내려받기 (검색 방법 → 76쪽, 다운로드 컨텐츠 →76쪽)
tu (위성DMB)	메뉴 ▸ 1.SKT 서비스 ▸ 4.tu (위성DMB)	위성 DMB 서비스 이용하기(24쪽)
ⓜPlayon 서비스	메뉴 ▸ 1.SKT 서비스 ▸ 5.ⓜPlayon	ⓜPlayon 접속 및 관련 서비스 이용하기(78쪽)
GXG	메뉴 ▸ 1.SKT 서비스 ▸ 6.GXG 단축 0+6 누름	**GXG 접속** 선택 ➡ 원하는 게임 선택해 내려받기 **다운로드컨텐츠** 선택 ➡ 내려받은 게임 실행 **Saved Data** 선택 ➡ 게임 실행 중 저장한 점수 또는 진행 단계 보기 및 실행 **Screen Shot** 선택 ➡ 게임 실행 중 캡처한 화면 보기 알아두기 ● 게임 환경을 설정하려면 메뉴를 누르세요. ● GXG 메뉴에 관한 자세한 내용은 www.gxg.com에서 확인하세요.

SKT 서비스 메뉴

기 능	실행 방법	실행 후 사용 방법
전자지갑 **전자지갑이란?** 카드 정보 등 쇼핑에 필요한 정보를 휴대전화에 미리 저장해 놓은 후 결제할 때 저장된 정보를 불러서 결제하는 서비스입니다.	메뉴 ▸ 1.SKT 서비스 ▸ 7.전자지갑	**인증서를 보려면** **인증서 관리** 선택 ➡ 인증서 확인 알아두기 처음 서비스 이용 시, 인증서 확인을 위해 비밀번호를 입력하세요.
SKT 부가 서비스	메뉴 ▸ 1.SKT 서비스 ▸ 8.SKT 부가 서비스	원하는 항목 선택해 사용하기 알아두기 자세한 내용은 SK Telecom 사업자에게 문의하세요.
✻✻114	메뉴 ▸ 1.SKT 서비스 ▸ 9.✻✻114	사이트에 접속 후 원하는 업종 검색해 전화번호 찾기 알아두기 사용자가 현재 위치한 주변 업소의 전화번호, 주소, 지도 등을 검색하거나 안내 받을 수 있습니다. 자세한 내용은 SK Telecom 사업자에게 문의하세요.
NATE Air **(방송 메시지 서비스)**	메뉴 ▸ 1.SKT 서비스 ▸ 0.NATE Air	방송 메시지 서비스 이용하기(79쪽)

화면 메뉴

실행방법

메뉴 누름

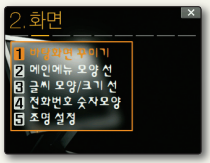

✉ / ☎ 눌러
2. 화면 선택 후
원하는 기능 선택

실행할 수 있는 기능

- **바탕화면 꾸미기 :** 평상시, 전화 올 때/걸 때, NATE 접속할 때, 휴대전화 전원 켤 때/끌 때 표시되는 화면 선택
- **메인메뉴 모양 선택** : 대기 상태에서 메뉴 누르면 나타나는 화면 선택
- **글씨 모양/크기 선택** : 화면 글자 모양/크기 선택
- **전화번호 숫자모양 선택** : 대기 상태에서 번호 입력 시 숫자 크기, 색상/배경, 효과 선택
- **조명 설정 :** 화면조명 시간, 화면밝기 조절, 버튼조명 절전 기능, 서비스 상태 표시등 설정

기 능	실행 방법	실행 후 사용 방법
평상시 화면 꾸미기	메뉴 ▸ 2.화면 ▸ 1.바탕화면 꾸미기 ▸ 1.평상시	**배경 이미지를 꾸미려면** **배경이미지** 선택 ➡ 원하는 이미지 목록 선택 ➡ 이미지 선택 ● **기본 이미지** : 기본으로 제공되는 이미지 (**자동 바꾸기**로 설정하면 버튼을 누를 때마다 기본 이미지로 저장된 다른 이미지로 배경 이미지가 바뀝니다.) ● **애니콜 앨범** : 애니콜 앨범에 저장된 사진, 동영상 및 그림 메모 (동영상 파일의 용량이 클수록 로딩 시간이 길어집니다.) ● **외장 메모리 앨범** : 외장 메모리 카드(micro SD)에 저장된 사진 ● **다운로드 이미지** : NATE 또는 www.anycall.com에서 내려받은 이미지 ● **라이브 스크린** : June에서 내려받은 이미지 ● **나만의 이미지** : PC Manager Plus 또는 블루투스 통신, 적외선 통신으로 내려받은 이미지 **시계/기능 화면을 꾸미려면** **시계/기능화면 선택** 선택 ➡ 시계, 일정, 달력, 시간표, 단축다이얼, DMB 선호채널 등 원하는 항목 선택(상세 설정을 하려면 메뉴 누름) 알아두기 라이브 스크린 해제 시 반영됩니다. **화면 문구를 꾸미려면** **화면문구 설정** 선택 ➡ 문구 내용 입력, 위치, 효과, 색상 및 명도 선택 (미리보려면 메뉴 누름) 알아두기 입력한 화면 문구는 시계/기능화면(디지털 시계1/디지털 시계2/없음 제외) 해제 시 반영됩니다.

기 능	실행 방법	실행 후 사용 방법
평상시 화면 꾸미기 (계속)	메뉴 ▸ 2.화면 ▸ 1.바탕화면 꾸미기 ▸ 1.평상시	**확인할 내용을 표시하려면** **확인할 내용 표시 설정** 선택 ➡ 원하는 표시 방법 선택 ● **설정** : 내용을 확인하지 않은 상태에서 슬라이드를 닫고 열거나 휴대전화를 껐다 켜도 확인할 내용을 대기 화면에 계속 표시 (내용을 확인하려면 확인, 종료하려면 ⏻ 또는 취소 누름) ● **한번만** : 내용을 확인하지 않은 상태에서 메뉴 또는 숫자 버튼 입력으로 화면이 바뀌면 확인할 내용을 대기 화면에 표시 안 함 (내용을 확인하려면 확인, 종료하려면 ⏻ 또는 취소 누름) ● **해제** : 확인할 내용 표시 안 함
전화 올 때/걸 때, NATE 접속할 때, 전원 켤 때/끌 때 나타나는 화면 꾸미기	메뉴 ▸ 2.화면 ▸ 1.바탕화면 꾸미기	**전화 올 때, 전화 걸 때, NATE 접속할 때, 전원 켤 때, 전원 끌 때** 선택 ➡ 원하는 이미지 목록 선택 ➡ 이미지 선택 (**자동 바꾸기**로 설정하면 해당 기능을 실행할 때마다 기본 이미지로 저장된 다른 이미지로 배경 이미지가 바뀝니다.)
메인메뉴 모양 선택	메뉴 ▸ 2.화면 ▸ 2.메인메뉴 모양 선택	원하는 메뉴 모양(**하이라이트메뉴, 블럭 메뉴**) 선택
글씨 모양/크기 선택	메뉴 ▸ 2.화면 ▸ 3.글씨 모양/크기 선택	**글씨 모양을 선택하려면** **글씨모양** 선택 ➡ 원하는 서체 종류, 색상 및 명도 선택 **글씨 크기를 선택하려면** **글씨크기** 선택 ➡ 원하는 크기(**작게, 중간, 크게, 가장 크게**) 선택 알아두기 글씨모양 또는 글씨크기를 변경하더라도 영한/한영 사전 기능의 글씨는 변경되지 않습니다.

기 능	실행 방법	실행 후 사용 방법
전화번호 숫자모양 선택	메뉴 ▸ 2.화면 ▸ 4.전화번호 숫자모양 선택	**숫자크기** 선택 ➡ 다이얼 숫자 크기 선택 **색상/배경** 선택 ➡ 다이얼 숫자 색상 선택 ➡ 배경색 선택 **애니 다이얼** 선택 ➡ 원하는 이미지 효과 선택 **키짱친구** 선택 ➡ 원하는 이미지 선택 알아두기 ● **애니 다이얼**은 다이얼 숫자 버튼을 누를 때마다 애니메이션 효과(잉크펜, 메모보드, LED)가 표시됩니다. **애니 다이얼**을 설정한 상태에서 **숫자크기, 색상/배경**을 선택하면 애니 다이얼 해제 후 반영됩니다. ● **키짱 친구**는 다이얼 숫자에 해당하는 이미지가 등록되어 숫자 버튼을 누를 때마다 각 숫자 버튼에 해당하는 사운드와 키짱 이미지가 표시되며, 키짱 친구 이미지는 NATE에 접속 후 내려받을 수 있습니다. **키짱친구**를 설정한 상태에서 **숫자크기**를 선택하면 키짱친구 해제 후 반영됩니다. ● **애니 다이얼**, **키짱친구** 중 하나를 선택하면 다른 하나는 자동으로 해제됩니다.
조명 설정	메뉴 ▸ 2.화면 ▸ 5.조명 설정	**화면조명 시간** 선택 ➡ 화면 켜짐 시간 선택 **화면밝기 조절** 선택 ➡ 화면 밝기 단계 선택 **버튼조명 절전기능** 선택 ➡ **절전조명** 또는 **일반조명** 선택 **서비스 상태 표시등** 선택 ➡ **설정** 또는 **해제** 선택

소리 메뉴

실행방법

메뉴 누름

✉ / ☎ 눌러
3. 소리 선택 후
원하는 기능 선택

실행할 수 있는 기능

- **수신벨 선택** : 전화 올 때 알림 및 벨소리 선택
- **상황별 알림음 설정** : 확인/경고, 통화 연결/끊김, 배터리 경고 알림음 동작 설정
- **휴대폰 조작음 선택** : 화면 터치할 때, 버튼 누를 때, 휴대전화 전원 켤 때/끌 때, 메인메뉴 효과음 설정
- **소리크기 조절** : 상황별 소리 크기 선택
- **매시간 알림 설정** : 매시간 알림 설정 및 알림음 선택

소리 메뉴

기 능	실행 방법	실행 후 사용 방법
수신벨 선택	메뉴 ▶ 3.소리 ▶ 1.수신벨 선택	**전화 올 때의 알림 방법을 설정하려면** **벨/진동** 선택 ➡ 원하는 알림 방법(**벨소리, 벨/진동, 음성벨, 진동, 진동 후 벨, 벨 점점 크게**) 선택 알아두기 음성벨을 선택한 경우 전화가 오면 음성으로 전화번호 또는 전화번호부에 등록한 이름을 들려줍니다. **수신벨을 선택하려면** **애니콜 벨, 다운로드 벨, 나만의 벨** 선택 ➡ 원하는 벨소리 목록 선택 ➡ 벨소리 선택 ● **애니콜 벨** : 기본으로 제공되는 멜로디 또는 벨소리 ● **다운로드 벨** : June에서 내려받은 벨소리(라이브 벨), NATE 또는 www.anycall.com에서 내려받은 벨소리(뮤직벨) ● **나만의 벨** : PC Manager Plus에서 내려받거나 블루투스 통신, 적외선 통신으로 받은 벨소리(다운로드 PC벨) 및 애니콜 앨범에 저장한 동영상(동영상벨) (동영상 파일의 용량이 클수록 로딩 시간이 길어집니다.) 알아두기 리듬믹스 항목의 벨소리는 벨과 진동이 동시에 울리며, 일부 기능(모닝콜, 알람 등)의 알림음으로 설정할 수 없습니다.
상황별 알림음 설정	메뉴 ▶ 3.소리 ▶ 2.상황별 알림음 설정	설정할 상황(**확인/경고, 통화 연결/끊김, 배터리 경고**) 선택 ➡ 원하는 상태 선택

기 능	실행 방법	실행 후 사용 방법
휴대전화 조작음 선택	메뉴 ▸ 3.소리 ▸ 3.휴대폰 조작음 선택	설정할 상황(**화면 터치할 때, 버튼 누를 때, 켤 때/끌 때, 메인메뉴 효과음**) 선택 ➡ 원하는 상태 선택
소리크기 조절	메뉴 ▸ 3.소리 ▸ 4.소리크기 조절	설정할 항목(**수신벨, 수화음, 메시지, 모닝콜, 알람, 상황별 알림음**(88쪽), **휴대폰 조작음**(89쪽), **음성 안내 멘트**) 선택 ➡ 소리 크기 조절 알아두기 음성으로 읽어주기(106쪽) 기능 중 메시지 수신 팝업, 모닝콜/알람은 소리크기 조절(메시지, 모닝콜, 알람)에서 설정한 크기로 동작합니다.
매시간 알림 설정	메뉴 ▸ 3.소리 ▸ 5.매시간 알림 설정	**설정** 선택 ➡ 알림 시간 입력 ➡ 알림음 (**여성목소리, 빠꾸기, 아이목소리**) 선택

메시지 메뉴

실행방법

메뉴 누름

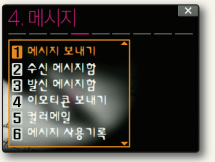

✉ / ☎ 눌러
4. 메시지 선택 후
원하는 기능 선택

단축 ✉ 누름

실행할 수 있는 기능

- **메시지 보내기** : 문자 메시지 작성
- **수신 메시지함** : 수신 메시지 확인 및 관리
- **발신 메시지함** : 발신 메시지 확인 및 관리
- **이모티콘 보내기** : 기본으로 제공하는 이모티콘 보내기 및 이모티콘 추가
- **컬러메일** : 긴 문장의 편지 및 멀티미디어 파일 전송
- **메시지 사용기록 보기** : 수신 또는 발신 메시지 기록 확인
- **이메일 보기** : 이메일 확인 및 관리
- **스팸 메시지 차단** : 스팸 메시지 차단 설정 및 관리

기 능	실행 방법	실행 후 사용 방법
메시지 보내기	메뉴 ▶ 4.메시지 ▶ 1.메시지 보내기 단축 ✉ 길게 누름	메시지 입력(숫자 버튼 또는 필기 입력기★에서 입력) ➡ 전송 후 저장 여부 선택 ➡ 예약 전송 여부 선택(예약 전송 날짜와 시간 입력) ➡ 확인 누름 ➡ 메시지 수신번호 입력 ➡ 전송 연결 메뉴 ● (내용 입력) **이모티콘 보내기, 3D로 미리보기, 전화번호 추가, 임시보관 메시지함에 저장, 작성 취소, 큰 글자 해제(모드)** ● (전송 후/예약전송) **임시보관 메시지함에 저장, 작성 취소** ● (수신번호) **통화기록 보기, 전화번호 찾기, 그룹으로 찾기, 임시보관 메시지함에 저장, 작성 취소**

★필기 입력기에서 메시지를 입력하려면

메시지 입력 화면에서 스타일러스로 화면을 누름 ➡ 필기 입력기 화면으로 전환 ➡ 메시지 입력 ➡ 메시지 입력이 끝나면 스타일러스로 **확인** 누름 ➡ 메시지 입력 화면으로 전환

▼ 필기 입력기

기 능	실행 방법	실행 후 사용 방법
메시지 보내기 (계속)	메뉴 ▶ 4.메시지 ▶ 1.메시지 보내기	**작성한 메시지를 3D로 미리보려면** 3D 아이콘 효과에 사용 가능한 문구/이모티콘을 포함하는 메시지 작성 후 메뉴 2 누름

3D로 미리보기란?
메시지 작성 시 3D 아이콘에 해당되는 문구(이모티콘, 특수문자 포함)를 입력할 경우 전송하기 전에 작성한 메시지를 미리 확인하는 기능입니다.

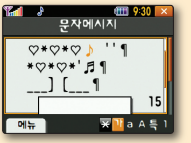

▲ 작성한 메시지

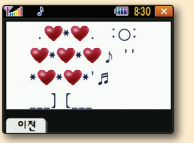

▲ 3D로 미리보기

▼ 3D 아이콘 효과에 사용 가능한 문구/이모티콘 예

버럭, 발끈,		이크, 아이쿠		눈꽃, 겨울		즐, KIN	
삐질, -_-;		ㅎㅎ, ^o^		ㄱㅅ, 감사,		선물	
슬퍼, ㅜ_ㅜ		키스, 뽀뽀		눈사람, 눈싸움		당근, 말밥	
윙크, ^_-		사랑, 하트, ♡		장미, 한송이		미안, 죄송	
피식, ㅋㅋ		실연, 이별		커피		ㅊㅋ, 추카	
메롱, :P		고양이, 야옹		아픔, 감기		돈, 재산, 화폐	

알아두기 3D 아이콘 효과에 사용 가능한 문구/이모티콘에 대한 정보는 애니콜 랜드(www.anycall.com)를 참조하세요.

기 능	실행 방법	실행 후 사용 방법
수신 메시지함 확인	메뉴 ▶ 4.메시지 ▶ 2.수신 메시지함	**받은 메시지를 관리하려면** **문자 메시지** 선택 ➡ 목록 보기

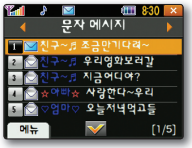

	새 메시지
	확인한 메시지
!	애니콜 SOS 메시지
	보호 메시지

- 메시지를 선택하려면 NATE 누름
- 전체 메시지를 선택하려면 NATE 길게 누름
- 일부 메시지를 선택하려면 메뉴 누름 ➡ **구간 선택**★ 선택
- 상대방에게 전화를 걸려면 통화 누름
- 메시지 내용을 보려면 확인 누름

연결 메뉴
- (목록) **답장, 전달, 삭제, 보호설정/해제, 전화번호 저장, 스팸 메시지로 등록, 영구보관 메시지로 저장, 목록순서 바꾸기, 모두삭제, 구간선택**★
- (선택) **삭제, 보호설정/해제, 영구보관 메시지로 저장**
- (보기) **답장, 전달, 삭제, 보호설정/해제, 전화번호 저장, 스팸 메시지로 등록, 영구보관 메시지로 저장, 내 이모티콘으로 저장, 음성으로 듣기**

받은 메시지를 확인하려면

문자 메시지 선택 ➡ 메시지 확인하기
- 답장하려면 **답장하기** 선택 후 확인 누름
- 상대방에게 전화를 걸려면 통화 누름
- 메시지 내용 중 전화번호/이메일/URL 주소가 포함된 경우, 목록을 선택하면 해당 번호로 전화 걸기, 사이트 접속, 저장이 가능합니다.(단, 이모티콘 문자 서비스에 가입된 휴대전화로부터 문자 메시지 수신 시, 목록이 바르게 나타나지 않을 수 있습니다.)

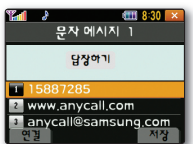

알아두기
- 메시지 내용 중 3D 아이콘 효과로 사용 가능한 문구를 움직이는 아이콘으로 표시할 수 있습니다. (3D 아이콘 효과 → 129쪽)
- 메시지 내용을 확대/축소하려면 메시지 확인 화면에서 ▲/▼을 누르세요. (단, 3D 아이콘 효과 설정 시 동작하지 않습니다.)

기 능	실행 방법	실행 후 사용 방법
수신 메시지함 확인 (계속)	메뉴 ▸ 4.메시지 ▸ 2.수신 메시지함	**음성 메시지를 확인하려면** **음성 메시지** 선택 ➡ 수신 상태 확인하기 ● **소리샘 연결 :** 1 누름 ● **삭제 :** 2 누름 ● **호출번호로 전화 :** 3 누름 일아두기 대기 상태에서 음성 메시지 사서함 센터에 바로 연결하려면 ✱ 8 9 ☎을 누르세요. **수신한 컬러메일을 확인하려면** **컬러메일** 선택 ➡ 메시지 확인하기 연결메뉴 **답장, 삭제, 전달, 전체삭제, 메일함 접속** **스팸 메시지를 확인하려면** **스팸 메시지** 선택 ➡ 메시지 확인하기(스팸 메시지 차단 → 99쪽) 연결메뉴 ● (목록) **답장, 전달, 영구보관 메시지로 저장, 삭제, 모두삭제** ● (보기) **답장, 전달, 영구보관 메시지로 저장, 삭제**

기 능	실행 방법	실행 후 사용 방법
수신 메시지함 확인 (계속)	메뉴 ▸ 4.메시지 ▸ 2.수신 메시지함	**전화 거절 후 녹음된 내용을 들으려면** **녹음 메시지** 선택 ➡ 녹음된 내용 듣기 연결메뉴 **재생, 전체재생, 저장정보, 삭제, 모두 삭제** **영구보관 메시지를 확인하려면** **영구보관 메시지** 선택 ➡ 폴더 선택 ➡ 메시지 확인하기 연결메뉴 ● (폴더) **폴더추가, 이름변경, 잠금설정(잠금해제), 삭제** ● (목록) **답장, 전달, 삭제, 아이콘바꾸기, 전화번호 저장, 다른 폴더로 이동, 목록순서 바꾸기, 모두삭제, 구간선택** ● (선택) **선택삭제, 선택해제, 다른 폴더로 이동** ● (보기) **답장, 전달, 삭제, 아이콘바꾸기, 전화번호 저장, 다른 폴더로 이동, 음성으로 듣기**
발신 메시지함 확인	메뉴 ▸ 4.메시지 ▸ 3.발신 메시지함	**보낸 메시지 또는 임시 보관 메시지를 확인하려면** **보낸 메시지** 또는 **임시보관 메시지** 선택 ➡ 메시지 확인하기 연결메뉴 ● 보낸 메시지 (목록) **전달, 삭제, 전화번호 저장, 영구보관 메시지로 저장, 목록순서 바꾸기, 모두삭제** (보기) **전달, 삭제, 전화번호 저장, 영구보관 메시지로 저장, 음성으로 듣기** ● 임시보관 메시지 (목록) **재전송, 삭제, 목록순서 바꾸기, 모두삭제** (보기) 메시지 보내기 상태(91쪽) **예약된 메시지를 확인하려면** **예약 메시지** 선택 ➡ 메시지 확인하기 연결메뉴 ● (목록) **삭제, 모두삭제** ● (보기) 메시지 보내기 상태(91쪽)

메시지 메뉴

기 능	실행 방법	실행 후 사용 방법
이모티콘 보내기	메뉴 ▸ 4.메시지 ▸ 4.이모티콘 보내기	원하는 이모티콘 목록 선택 ➡ 이모티콘 선택(다른 이모티콘 목록을 선택하려면 ✉/☎ 누름) ➡ 이모티콘을 보내려면 확인 누름 (이모티콘을 편집하려면 메뉴 1 누름) ➡ 메시지 보내기 상태(91쪽) 연결메뉴 **편집** 알아두기 이모티콘을 편집하여 저장하면 **내 이모티콘**으로 저장됩니다.
컬러메일 보내기	메뉴 ▸ 4.메시지 ▸ 5.컬러메일	**메시지를 작성해 보내려면** **메일 작성** 탭 선택 후 **문자입력** 선택 ➡ **문자입력** 탭 선택해 메시지 작성 ➡ **멀티미디어** 탭 선택해 첨부할 파일 선택 ➡ **메일효과** 탭 선택해 효과 선택 (미리보려면 메뉴 누름) ➡ NATE 누름 ➡ 수신 정보 입력 후 NATE 누름 ➡ 전송 연결메뉴 ● (문자입력) **글자색/바탕색, 이모티콘, 편지지, 상용어구, 문장불러오기, 미리보기** ● (수신정보 입력) **검색, 최근번호, 그룹전송, 문자입력** **파일만 보내려면** **메일 작성** 탭 선택 후 **컨텐츠 선택** 선택 ➡ 사진앨범, 동영상앨범, 배경음악앨범, 음성앨범, 테마앨범의 파일 첨부해 보내기 **테마갤러리** 선택 ➡ 내려받은 테마갤러리 선택해 보내기 **포토영상메일** 선택 ➡ 사진 촬영해 보내기

기 능	실행 방법	실행 후 사용 방법
보관된 컬러메일 보기	메뉴 ▸ 4.메시지 ▸ 5.컬러메일	**받은 메일을 확인하려면** **메일 보관함** 탭 선택 ➡ **받은메일함** 선택 ➡ 메시지 확인하기 연결메뉴 **답장, 삭제, 전달(수신), 전체삭제, 메일함 접속** **보낸 메일을 확인하려면** **메일 보관함** 탭 선택 ➡ **보낸메일함** 선택 ➡ 메시지 확인하기 연결메뉴 **재전송, 삭제, 전체삭제, 메일함 접속** **임시 저장된 메일을 확인하려면** **메일 보관함** 탭 선택 ➡ **임시보관함** 선택 ➡ 메시지 확인하기 연결메뉴 **전송, 삭제, 전체삭제**
멀티미디어 파일 사용	메뉴 ▸ 4.메시지 ▸ 5.컬러메일	**컬러 앨범** 탭 선택 ➡ 원하는 앨범 선택 후 파일 확인 및 사용 ● **사진** : 촬영하거나 수신한 사진 또는 내려받은 이미지 ● **동영상** : 촬영하거나 수신한 동영상 또는 내려받은 동영상 ● **배경음악** : NATE에서 내려받은 배경 음악 컨텐츠 ● **음성** : 컬러메일에서 녹음한 음성메모 ● **테마갤러리** : NATE에서 내려받은 테마갤러리 컨텐츠
인트로, 편지지, 꼬리말 설정	메뉴 ▸ 4.메시지 ▸ 5.컬러메일	**보내는 편지 앞에 인트로를 표시하려면** **나만의 컬러** 탭 선택 ➡ **인트로** 선택 ➡ **설정** 선택 ➡ 저장된 인트로 선택 및 내려받기 연결메뉴 **삭제, 네이트에서 다운받기**

발신 취소한 메일이 저장됩니다.

기 능	실행 방법	실행 후 사용 방법
인트로, 편지지, 꼬리말 설정 (계속)	메뉴 ▸ 4.메시지 ▸ 5.컬러메일	**편지지를 설정하려면** **나만의 컬러** 탭 선택 ➡ **편지지** 선택 ➡ **설정** 선택 ➡ 저장된 편지지 선택 및 내려받기 연결메뉴 **화면 모드, 삭제, 네이트에서 다운받기** **꼬리말을 설정하려면** **나만의 컬러** 탭 선택 ➡ **꼬리말** 선택 ➡ **설정** 선택 ➡ 편집 칸 이동 후 꼬리말 편집 연결메뉴 **글자색, 이모티콘**
컬러메일 환경 설정	메뉴 ▸ 4.메시지 ▸ 5.컬러메일	**전송 크기를 축소하려면** **환경 설정** 탭 선택 ➡ **전송size설정** 선택 ➡ **설정** 선택 알아두기 고해상도의 사진을 요금이 저렴한 640X480 크기로 축소해 전송하는 기능으로 web으로 전송하는 경우에만 적용됩니다. **상용구를 관리하려면** **환경 설정** 탭 선택 ➡ **상용구 관리** 선택 ➡ 원하는 상용구 선택해 사용 연결메뉴 **편집, 추가, 삭제** **효과음, 송신자 표시를 설정하려면** **환경 설정** 탭 선택 ➡ **부가 옵션** 선택 ➡ 원하는 항목 선택해 설정 ● **효과음 :** 메일 작성 시의 선택음 또는 확인음 ● **송신자표시 :** 내 휴대전화 번호 표시

기 능	실행 방법	실행 후 사용 방법
메시지 사용기록 보기	메뉴 ▶ 4.메시지 ▶ 6.메시지 사용기록 보기	**최근 메시지 목록을 보려면** **최근 사용목록** 선택 ➡ 발신 또는 수신 메시지 확인 연결메뉴 ● (목록) **메시지 보내기, 스팸으로 등록, 수신거부 전화로 등록, 전화번호 저장, 삭제, 모두삭제** ● (선택) **메시지 보내기, 수신거부 전화로 등록, 선택 삭제, 선택 해제, 모두 선택** ● (보낸 메시지-보기) **메시지 보내기, 스팸으로 등록, 수신거부 전화로 등록, 전화번호 저장, 삭제** (받은 메시지-보기) **문자 메시지 보기 상태(93쪽)** **이번 달 메시지 또는 총 메시지 기록을 보려면** **이번달 메시지 개수** 또는 **총 메시지 개수** 선택 ➡ 발신 또는 수신 횟수 확인 (삭제하려면 해당 기록 선택 후 메뉴 누름)
이메일 보기	메뉴 ▶ 4.메시지 ▶ 7.이메일 보기	NATE 접속 후 저장된 메일 확인하기 알아두기 nate.com 계정의 이메일을 이용하고 있는 경우에만 사용할 수 있습니다.
스팸 메시지 차단	메뉴 ▶ 4.메시지 ▶ 8.스팸 메시지 차단	**스팸 메시지를 차단하려면** **수신 차단 설정** 선택 ➡ **설정** 선택 **스팸 번호 또는 문자열을 등록하려면** **스팸 전화번호 추가** 선택 ➡ 메뉴 누름 ➡ 전화번호 입력 **스팸 문자열 추가** 선택 ➡ 메뉴 누름 ➡ 문자열 입력 연결메뉴 (전화번호/문자열 등록 후) **신규 등록, 편집, 삭제, 모두삭제**

신나는 애니콜 메뉴

실행방법

메뉴 누름

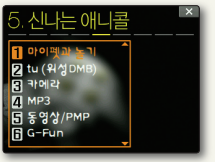

✉ / ☎ 눌러
5. 신나는 애니콜 선택 후
원하는 기능 선택

실행할 수 있는 기능

- **마이펫과 놀기** : 강아지 분양 받기 및 키우기
- **tu (위성DMB)** : 위성 DMB 서비스 이용(24쪽)
- **카메라** : 사진/동영상 촬영 및 앨범 관리(61쪽)
- **MP3** : MP3 음악 재생 및 파일 관리
- **동영상/PMP** : June 컨텐츠 재생 및 관리
- **G-Fun** : 주사위, 랜덤볼, 비트박스, 전자 오르골, 제스처 기능 사용(37쪽)
- **근거리 무선통신** : 블루투스 사용(48쪽) 및 적외선 통신으로 데이터 주고 받기
- **엔터테인먼트** : 애니콜 밴드, 마이펫과 게임, 웰빙 음악 감상 및 간단하게 즐길 수 있는 게임
- **애니콜 음성기능** : 음성으로 기능 실행, 음성으로 읽어주기, 음성메모
- **이동식 메모리 기능** : 이동식 메모리로 전환하여 파일 저장/삭제
- **애니콜랜드 컨텐츠 보관함** : 애니콜 랜드에서 내려받은 컨텐츠 실행
- **애니콜 SOS** : 위급 상황 시 긴급 구조 요청 메시지 전송

기 능	실행 방법	실행 후 사용 방법
마이펫과 놀기	메뉴 ▸ 5.신나는 애니골 ▸ 1.마이펫과 놀기	**펫을 분양받으려면** 확인 누름 ➡ 펫 선택 후 확인 누름 ➡ 이름 입력 후 확인 누름 ➡ 분양 받으려면 확인 누름 ● 펫 선택 시 움직임을 보려면 June 누름 ● 펫 선택 시 다른 방향의 모습을 보려면 누름 **펫을 보살피려면** 버튼을 눌러 원하는 위치로 이동시키거나 메뉴 1 누름 ➡ 마당, 거실, 주방, 침실 중 원하는 위치 선택 ➡ 각 아이콘에 해당하는 버튼 눌러 펫 보살피기 ● 마당 : 딩동 게임, 거실로 이동, 꽃밭에서 산책하기, 스탕가(공놀이) ● 거실 : 마당으로 이동, 주방으로 이동, 사진 보기, 사진 찍기 ● 주방 : 거실로 이동, 침실로 이동, 밥 먹기, 오늘의 행운, 간식 먹기 ● 침실 : 주방으로 이동, 목욕, 잠자기, Learn English, 치료하기 연결 메뉴 **위치, 펫 보관함, 펫 상태, 옵션, 도움말** **펫을 훈련시키려면** 확인 누름 ➡ 훈련시키기 명령을 선택하거나 마이크를 향해 명령어 말함 ➡ 휴대전화에서 인식 후 펫에게 음성으로 명령 ➡ 명령어 실행 또는 거부 (여러번 반복 훈련해야 명령어에 따릅니다.)

귀여운 강아지를 분양 받아 먹이도 주고, 같이 게임 등을 하면서 키울 수 있습니다. 분양 받은 마이펫은 자기 감정을 표현하기도 합니다.

음성인식 기능을 이용해 훈련시키기, 칭찬하기, 혼내기 명령을 내릴 수 있습니다.

신나는 애니콜 메뉴

기 능	실행 방법	실행 후 사용 방법
tu (위성DMB)	메뉴 ▸ 5.신나는 애니콜 ▸ 2.tu (위성DMB)	위성 DMB 서비스 이용하기(24쪽)
카메라	메뉴 ▸ 5.신나는 애니콜 ▸ 3.카메라	사진/동영상 촬영 및 앨범 관리하기(61쪽)
MP3 실행하기	메뉴 ▸ 5.신나는 애니콜 ▸ 4.MP3	원하는 컨텐츠 선택 후 재생하기(76쪽)
동영상/PMP 실행하기	메뉴 ▸ 5.신나는 애니콜 ▸ 5.동영상/PMP	June에서 내려받은 컨텐츠 선택해 사용하기(76쪽)
G-Fun	메뉴 ▸ 5.신나는 애니콜 ▸ 6.G-Fun	G-Fun 기능 사용하기(37쪽)
블루투스	메뉴 ▸ 5.신나는 애니콜 ▸ 7.근거리 무선통신 ▸ 1.블루투스	블루투스 기능 사용하기(48쪽)

기 능	실행 방법	실행 후 사용 방법
적외선 통신으로 데이터 받기/보내기	메뉴 ▸ 5.신나는 애니콜 ▸ 7.근거리 무선통신 ▸ 2.적외선 통신	**데이터를 받으려면** **수신 모드** 선택 ➡ 적외선 포트 맞추기 ➡ 데이터 수신 후 자동 저장 **데이터를 보내려면** **먼저, 상대방이 수신 가능 상태인지 확인하세요.** 적외선 포트 맞추기 ➡ 전송 방법 선택 ➡ 원하는 파일 선택해 보내기 (**파일 전송** 선택 시 메뉴 1 누름) ● **내 정보 전송** : 내 번호/정보(113쪽)에 작성한 명함 전송 ● **전화번호부 전송** : 전화번호부에 등록한 전화번호 전송 ● **사진 전송** : 애니콜/외장 앨범에 저장된 사진 전송 ● **파일 전송** : 이동식 메모리에 저장된 파일 전송 ● **나만의 이미지 전송** : PC Manager Plus에서 내려받은 이미지 전송 ● **다운로드 PC벨 전송** : PC Manager Plus에서 내려받은 벨소리 전송 알아두기 ● 카메라로 촬영한 사진은 애니콜 앨범에서 전송이 가능합니다. ● 적외선 통신 기능이 가능한 제품과 사용할 수 있으나, 제품간 적외선 프로토콜의 차이로 인해 동작하지 않을 수 있습니다. ● 최대한 가까운 거리에서 사용하는 것이 좋습니다. ● 통신 중에 포트가 어긋난 경우 약 7초 내에 포트를 맞추면 통신이 재개됩니다. ● 파일 전송에서 전송한 파일은 수신 휴대전화의 이동식 메모리에 저장됩니다. ● IrReady 인증을 받은 포토 프린터로 jpg 파일의 출력이 가능합니다. (단, 파일 용량에 따라 출력이 되지 않을 수 있습니다.)

신나는 애니콜 메뉴

기 능	실행 방법	실행 후 사용 방법
애니콜 밴드 배경음악과 함께 자신이 만든 음악을 연주하거나 녹음할 수 있습니다. 자세한 사용 방법은 애니콜 밴드 내의 도움말을 참조하세요.	메뉴 ▸ 5.신나는 애니콜 ▸ 8.엔터테인먼트 ▸ 1.애니콜 밴드	**배경음악에 맞춰 연주/녹음하려면** 원하는 배경음악 선택 후 확인 누름 ➡ 메뉴 눌러 **악기 연습** 선택 후 모드와 반복연습 파트 선택 ➡ 음악을 재생하려면 확인 누름 ➡ 버튼을 눌러 음악에 맞춰 연주(녹음하려면 재생 중 NATE 누름 ➡ 카운트다운 후 다음 트랙부터 버튼 눌러 연주 ➡ 메뉴 눌러 **음악 저장** 선택) 연결메뉴 ● (목록) **음악 만들기, 음악 불러오기, 삭제, 정렬하기, 도움말** ● (재생) **악기 설정, 음악 저장, 악기 연습, 환경 설정, 도움말** **나만의 음악을 연주해 녹음하려면** 메뉴 눌러 **음악 만들기** 선택 ➡ 박자, 빠르기, 키, 음계, 길이 설정 ➡ 확인 눌러 재생 후 NATE 누름 ➡ 카운트다운 후 다음 트랙부터 버튼 눌러 연주 ➡ 저장하려면 메뉴 누른 후 **음악 저장** 선택 연결메뉴 ● (음악 만들기-설정) **기본설정 복구, 도움말** ● (음악 만들기-재생) **악기 설정, 음악 저장, 악기 연습, 환경 설정, 도움말** **연주음악을 사용하려면** 메뉴 눌러 **음악 불러오기** 선택 ➡ 원하는 음악 선택해 재생 연결메뉴 ● (목록) **삭제, 모두 삭제, 다른 이름으로** ● (재생) **악기 설정, 음악 저장, 악기 연습, 환경 설정, 도움말**

기 능	실행 방법	실행 후 사용 방법
마이펫과 게임하기	메뉴 ▸ 5.신나는 애니콜 ▸ 8.엔터테인먼트	**마이펫 영어 퀴즈**, **마이펫 스탕가**, **마이펫 딩동** 선택 ➡ 마이펫과 게임하기
웰빙 음악 감상	메뉴 ▸ 5.신나는 애니콜 ▸ 8.엔터테인먼트 ▸ 5.웰빙 음악 감상	원하는 음악 선택해 듣기 알아두기 웰빙 음악으로 기분 전환에 활용할 수 있습니다.
게임 센터	메뉴 ▸ 5.신나는 애니콜 ▸ 8.엔터테인먼트 ▸ 6.3D Game ▸ 1.게임 센터	**게임을 내려받으려면** L / R 눌러 GAME 탭 선택 ➡ June / 눌러 **Anycall Land** 선택 ➡ 확인 누름 ➡ 게임 내려받기 **게임 검색**: June / 또는 / 누름 — **게임 선택**: 누름 **이전 메뉴**: 또는 누름 — **메뉴 선택**: 확인 누름 **게임을 실행하려면** L / R 눌러 GAME 탭 선택 ➡ June / 눌러 게임 선택 ➡ 확인 누름 ➡ 내려받은 게임 실행 **게임 환경을 설정하려면** L / R 눌러 SETTING 탭 선택 ➡ June / 또는 / 눌러 설정할 항목 선택 ➡ 원하는 환경으로 설정(소리설정, 진동설정, 게임중 전화받기, 게임중 알람표시, 메시지 알림표시, 조명설정) 알아두기 GXG에 접속해 내려받는 게임에 관한 자세한 사항은 www.gxg.com을 참조하세요.

신나는 애니콜 메뉴

기 능	실행 방법	실행 후 사용 방법
게임 인증서 및 인증키 관리	메뉴 ▸ 5.신나는 애니콜 ▸ 8.엔터테인먼트 ▸ 6.3D Game ▸ 2.게임 인증 관리	**개인 인증서 관리함을 보려면** **개인 인증서 관리함** 선택 ➡ 사용할 인증서 확인 및 인증서 내려받기 연결메뉴 **인증서 관리** **인증서 사용권한 관리함을 보려면** **사용 권한 관리함** 선택 ➡ 내려받은 인증서 확인
가로형 게임하기	메뉴 ▸ 5.신나는 애니콜 ▸ 8.엔터테인먼트	원하는 게임 선택 ➡ 게임 시작 알아두기 ● 게임에 대한 내용 및 버튼 사용 방법은 게임에서 제공하는 도움말을 참조하세요. ● 게임 중에는 배터리가 빨리 소모됩니다.
음성으로 기능 실행	메뉴 ▸ 5.신나는 애니콜 ▸ 9.애니콜 음성기능 ▸ 1.음성으로 기능 실행	음성인식으로 기능 실행 (음성으로 기능 실행하기 → 16쪽, 음성인식 설정 → 130쪽)
음성으로 읽어주기	메뉴 ▸ 5.신나는 애니콜 ▸ 9.애니콜 음성기능 ▸ 2.음성으로 읽어주기	목소리 선택 ➡ 자동 읽어주기 적용할 항목 NATE 눌러 선택 (도움말을 보려면 메뉴 누름) 알아두기 ● 음성으로 읽어주기란 화면에 나타나는 글자를 음성으로 읽어주는 기능으로, 운전 중이나 화면을 확인하기 곤란한 상황에 설정해 두면 편리합니다. ● **메시지 수신팝업** 항목을 선택한 경우 사용자가 설정한 알림음(129쪽)과 상관없이 **알림음1**이 울립니다.

기 능	실행 방법	실행 후 사용 방법
음성메모 녹음 및 음성메모함 관리	메뉴 ▸ 5.신나는 애니콜 ▸ 9.애니콜 음성기능 ▸ 3.음성메모	**녹음하려면** **녹음** 선택 ➡ 녹음하려면 June 누름(일시 정지/계속 녹음하려면 June 반복해 누름) ➡ 끝내려면 누름 ➡ **들어보기, 다시녹음하기, 저장하기** 선택 **녹음된 음성메모를 들으려면** **음성 메모함** 선택 ➡ 녹음된 음성메모 선택해 듣기 연결메뉴 **재생, 전체재생, 이름변경, 저장정보, 삭제, 모두 삭제** **통화 중에 녹음한 메모를 들으려면** **통화 중 음성 녹음함** 선택 ➡ 녹음된 메모 선택해 듣기 (통화내용 녹음하기→ 23쪽) 연결메뉴 **재생, 전체재생, 이름변경, 저장정보, 삭제, 모두 삭제**
이동식 메모리 기능	메뉴 ▸ 5.신나는 애니콜 ▸ 0.이동식 메모리 기능	**이동식 메모리에 파일을 저장하려면(Windows XP의 경우)** 비밀번호 입력 ➡ 데이터 통신 케이블로 컴퓨터와 휴대전화 연결 ➡ 컴퓨터 화면에서 이동식 메모리 선택 ➡ 원하는 폴더에 파일 저장 연결메뉴 **이동식 메모리 종료, 이동식 메모리 포맷** **연결을 해제하려면** 컴퓨터 화면 우측 하단의 아이콘을 마우스 왼쪽 버튼으로 클릭 후 **드라이브 제거** 선택 ➡ 휴대전화에서 메뉴 1 누름 ➡ 데이터 통신 케이블 분리

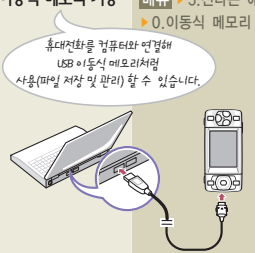

신나는 애니콜 메뉴

기 능	실행 방법	실행 후 사용 방법
이동식 메모리 기능 (계속)	메뉴 ▸5.신나는 애니콜 ▸0.이동식 메모리 기능	**이동식 메모리를 포맷하려면** 비밀번호 입력 ➡ 메뉴 2 누름 ➡ **예** 선택 ➡ 휴대전화 전원이 꺼졌다가 켜짐 알아두기 ● 이동식 메모리로 사용 중일 때는 휴대전화 기능을 사용할 수 없습니다. ● 이동식 메모리 사용 중 데이터 통신 케이블이나 휴대전화의 배터리를 강제로 분리하여 생긴 데이터 유실 등의 피해는 휴대전화 제조회사가 책임지지 않습니다. 만일을 대비해 중요한 데이터는 별도의 저장 매체에 보관해 두세요. ● 데이터 통신 케이블을 제거하지 않은 상태에서 이동식 메모리를 종료할 수 없으므로 반드시 컴퓨터에서 **하드웨어 안전 제거** 과정을 거친 후 종료하세요. ● 윈도우 작업 표시줄에서 드라이브 제거 선택 시 이동식 메모리 창이 열려 있으면 드라이브가 제거되지 않으므로 창을 닫은 후에 다시 시도하세요.
애니콜 랜드 컨텐츠 보관함	메뉴 ▸5.신나는 애니콜 ▸*.애니콜랜드 컨텐츠 보관함	환경설정 또는 구입한 컨텐츠 선택해 실행 연결메뉴 ● (환경설정) **실행하기, 컨텐츠, 새 폴더, 외장 메모리, 파일관리, 속성, 모바일 애니콜랜드 접속방법** ● (구입한 컨텐츠) **실행하기, 키설정하기, 컨텐츠, 새 폴더, 잘라내기, 삭제하기, 이름변경, 외장 메모리, 파일관리, 속성, 환경설정** 알아두기 컨텐츠를 내려받으려면 www.anycall.com을 참조하세요.
애니콜 SOS 애니콜 SOS 기능은 위급 상황 시 응급 구조를 위한 서비스이므로 반드시 긴급한 상황에서만 사용하세요.	메뉴 ▸5.신나는 애니콜 ▸#.애니콜 SOS	**설정하려면** **SOS 설정** 선택 ➡ **설정** 선택(수신번호가 등록되어 있지 않으면 수신번호 등록) **SOS 수신번호를 지정하려면** **수신번호 지정** 선택 ➡ SOS 수신 번호 입력 ➡ 상대방에게 알림 메시지를 보내려면 **예** 선택 연결메뉴 **통화기록 보기, 전화번호 찾기, 그룹으로 찾기, 도움말**

기 능	실행 방법	실행 후 사용 방법
애니콜 SOS (계속)	메뉴 ▸5.신나는 애니콜 ▸#.애니콜 SOS	**SOS 알림음을 선택하려면** **SOS 알림음** 선택 ➡ 원하는 알림음 선택 **애니콜 SOS 메시지를 보내려면** 버튼 잠금이 설정된 상태에서 ▲/▼ 연속 4회 이상 빠르게 누름 ● 휴대전화가 진동한 후 화면의 아이콘이 깜박이고 약 5초 후에 애니콜 SOS 메시지가 지정된 수신처로 전송됩니다. (단, 전송 후 5초 이내에 을 누르면 애니콜 SOS 메시지가 전송되지 않습니다.) ● 애니콜 SOS 메시지를 보낸 후 메시지 수신자로부터 전화가 오면 휴대전화가 진동한 후 자동으로 통화가 연결됩니다. ● 해제하려면 을 누르세요. **애니콜 SOS 메시지가 수신되면** ● 휴대전화에서 진동 또는 경고음이 울리고 대기 화면에 아이콘이 깜박입니다. ● 이동식 메모리 기능을 사용하는 중이거나 사진 인쇄 기능 이용 중 또는 비행기 탑승 모드(127쪽)가 설정된 경우를 제외한 모든 상태에서 진동 또는 경고음이 울립니다. ● 애니콜 SOS 기능이 지원되지 않는 휴대전화인 경우는 일반 문자 메시지로 수신됩니다. ● 메시지를 확인한 후 애니콜 SOS 발신자에게 전화를 걸면 자동으로 통화가 연결되어 애니콜 SOS 발신자의 위험한 상황을 전화로 들을 수 있습니다. 알아두기 불법 도청, 장난 등으로 사용할 경우에는 실제 상황 발생 시 도움을 받을 수 없으므로 주의하세요.

전화번호부 메뉴

실행방법

메뉴 누름

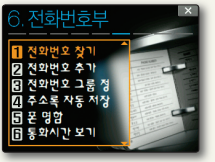

✉ / ☎ 눌러
6. 전화번호부 선택 후
원하는 기능 선택

단축 ☎ 누름

실행할 수 있는 기능

- **전화번호 찾기** : 여러 가지 방법으로 검색하여 전화번호 찾기
- **전화번호 추가** : 새로운 전화번호 등록하기
- **전화번호 그룹 정보** : 그룹에 속한 전화번호 검색 또는 그룹 항목 편집하기
- **주소록 자동 저장** : 주소록 자동 저장 서비스 이용
- **폰 명함** : 폰 명함 서비스 이용
- **통화시간 보기** : 최근에 통화한 시간 보기
- **내 번호/정보** : 내 휴대전화 번호 확인 및 정보 작성

기 능	실행 방법	실행 후 사용 방법
전화번호 찾기	메뉴 ▸ 6.전화번호부 ▸ 1.전화번호 찾기 단축 ☎ 길게 누름	찾을 검색어(이름, 전화번호, 이메일) 입력 ➡ 번호 선택해 사용 연결메뉴 ● (검색) **자음으로 찾기, 음성으로 찾기, 전화번호 추가** ● (목록) **메시지 보내기, 자음으로 찾기, 음성으로 찾기, 전화번호 보내기, 편집, 전화번호 추가, 선택 삭제** ● (보기) **메시지 보내기, 전화번호 보내기, 편집, 선택항목 삭제, 삭제**
전화번호 추가	메뉴 ▸ 6.전화번호부 ▸ 2.전화번호 추가	이름 입력 ➡ 전화번호 입력(포즈(P)를 입력하거나 전화번호 타입을 바꾸려면 메뉴 누름) ➡ 단축번호 지정(NATE 누른 후 번호 지정) ➡ 새 번호 추가 (추가하려면 번호 타입 선택 후 확인 누름) ➡ 그룹 지정(선택한 그룹의 정보를 보거나 그룹을 추가하려면 메뉴 누름) ➡ 벨소리 선택(벨소리 목록을 보거나 벨소리를 지정하지 않으려면 메뉴 누름) ➡ 기념일 작성(기념일로 추가하거나 음력으로 바꾸려면 메뉴 누름) ➡ 이메일 입력 ➡ 음성인식 설정 ➡ 주소 입력 ➡ 메모 입력 ➡ 확인 누름 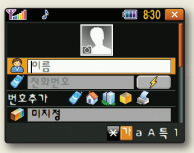 ● 사진 또는 아이콘을 등록하려면 사진 등록 칸으로 이동 후 메뉴 눌러 편집 방법 선택해 등록 ● 이메일 주소의 @ 입력은 # 누름 알아두기 대기 화면에서 등록하려면 전화번호를 입력한 뒤 ☎을 누르세요. 전화번호 등록 화면이 나타나면 등록할 위치를 선택한 후 전화번호를 등록하세요.

전화번호부 메뉴

기 능	실행 방법	실행 후 사용 방법
그룹으로 번호 검색 또는 관리	메뉴 ▸ 6.전화번호부 ▸ 3.전화번호 그룹 정보	**그룹으로 번호를 검색하려면** 그룹 선택 ➡ 검색한 번호 사용 연결메뉴 ● (그룹) **그룹 정보, 편집, 추가, 삭제, 그룹원 이동, 메시지 보내기, 수신거부로 등록/해제** ● (목록) **메시지 보내기, 전화번호 보내기, 편집, 전화번호 추가, 삭제** ● (보기) **메시지 보내기, 전화번호 보내기, 편집, 선택항목 삭제, 삭제** **새 그룹을 등록하려면** 메뉴 3 누름 ➡ 사진 또는 아이콘을 등록하려면 메뉴 눌러 편집 방법 선택해 등록 ➡ 그룹명 입력 ➡ 벨소리 선택 (벨소리 목록을 보거나 벨소리를 지정하지 않으려면 메뉴 누름) ➡ 비밀 그룹 설정 여부 선택
주소록 자동 저장	메뉴 ▸ 6.전화번호부 ▸ 4.주소록 자동 저장	주소록 자동 저장 서비스 이용 알아두기 휴대전화의 주소록을 NATE에 저장할 수 있어 휴대전화 기기 변경 시 이전 휴대전화의 주소록을 저장하여 새 기기에 다시 저장할 수 있습니다. 처음 사이트에 접속하면 가입 화면이 나타납니다. 가입을 원하면 화면의 지시를 따르세요.
폰명함	메뉴 ▸ 6.전화번호부 ▸ 5.폰명함	폰명함 서비스 이용 알아두기 폰명함 서비스에 대한 자세한 내용은 www.nate.com에서 확인하세요.
통화시간 보기	메뉴 ▸ 6.전화번호부 ▸ 6.통화시간 보기	통화 시간 확인 연결메뉴 **주간보기, 삭제, 모두삭제**

기 능	실행 방법	실행 후 사용 방법
내 번호/정보	메뉴 ▸ 6.전화번호부 ▸ #.내 번호/정보	이름 입력 ➡ 다른 번호 추가(추가하려면 번호 타입 선택 후 확인 누름) ➡ 기념일 작성(기념일로 추가하거나 음력을 선택하려면 메뉴 누름) ➡ 이메일 입력(이메일 상용구를 입력하려면 메뉴 누름) ➡ 주소 입력 ➡ 메모 입력 ➡ 확인 누름 ● 사진 또는 아이콘을 등록하려면 사진 등록 칸으로 이동 후 메뉴 눌러 편집 방법 선택해 등록 ● 이메일 주소의 @ 입력은 # 누름 연결 메뉴 (내 번호/정보 저장 후)**전화번호 보내기, 편집, 초기화**

다이어리 메뉴

실행방법

메뉴 누름

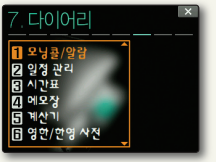

✉ / ☎ 눌러
7. 다이어리 선택 후
원하는 기능 선택

실행할 수 있는 기능

- **모닝콜/알람** : 모닝콜 및 알람 기능 설정
- **일정 관리** : 월간/주간/일간별 또는 종류별 일정 등록 및 관리
- **시간표** : 시간표 작성하기
- **메모장** : 메모 등록 및 메모지 설정, 그림 메모 작성
- **계산기** : 사칙 연산자를 이용한 계산
- **영한/한영 사전** : 영한 또는 한영 사전 기능 이용
- **지하철 노선도** : 서울 및 주요 도시의 지하철 노선 확인, 환경 설정, 분실물 센터 위치 및 연락처 확인
- **단위환산** : 길이/무게/부피/넓이/온도의 단위 환산
- **세계시각** : 세계 도시별 시각 보기
- **스톱워치** : 소요 시간 또는 기록 측정
- **파일뷰어** : 이동식 메모리에 저장한 파일 보기

알아두기

동일한 시간에 여러 개의 알람이 설정된 경우 우선 순위가 높은 알림음이 울립니다.
(모닝콜〉알람〉일정〉기념일〉D-day)

기 능	실행 방법	실행 후 사용 방법
모닝콜 또는 알람 설정	메뉴 ▸ 7.다이어리 ▸ 1.모닝콜/알람	**모닝콜을 등록하려면** 모닝콜 선택 후 확인 누름(또는 1 누름) ➡ 설정 기간(**직접설정**을 선택한 경우 원하는 요일을 NATE 눌러 선택), 알림 시각, 알림 반복 간격 및 횟수, 벨소리 선택해 모닝콜 설정 알아두기 모닝콜은 삭제할 수 없습니다. 모닝콜을 사용하지 않으려면 모닝콜 기능을 **해제** 상태로 설정하세요. **알람을 등록하려면** 메뉴 누름 ➡ **알람 등록** 선택 ➡ 설정 기간(**직접설정**을 선택한 경우 원하는 요일을 NATE 눌러 선택), 알림 시각, 알림 내용, 벨/진동, 벨소리 선택해 알람 설정 **등록한 알람을 삭제하려면** 메뉴 누름 ➡ **삭제** 또는 **모두삭제** 선택
일정 관리	메뉴 ▸ 7.다이어리 ▸ 2.일정 관리	**등록하려면** 등록할 날짜 선택 ➡ 메뉴 누름 ➡ **일정내용추가, 기념일 등록** 또는 **D-day 설정** 선택 ➡ 정보 입력 **등록한 일정을 보려면** 날짜 선택 ➡ 확인 누름 ➡ 자세히 보려면 일정 선택 후 확인 누름

기 능	실행 방법	실행 후 사용 방법
일정 관리 (계속)	메뉴 ▸ 7.다이어리 ▸ 2.일정 관리	연결메뉴 ● (월간 보기) **일정내용추가, 기념일 등록, D-day 설정, 일정찾기, 전체일정 보기, 주간보기, 날짜이동, 일정삭제, 일정 모두삭제** ● (주간 보기) **일정내용추가, 기념일 등록, D-day 설정, 일정찾기, 전체일정 보기, 월간보기, 날짜이동, 일정삭제, 일정 모두삭제** ● (일간 보기-탭) **일정내용추가, 기념일 등록, D-day 설정, 일정찾기, 전체일정 보기, 월간보기, 날짜이동** ● (일간 보기-목록) **일정내용추가, 기념일 등록, D-day 설정, 일정찾기, 전체일정 보기, 월간보기, 날짜이동, 삭제, 모두삭제** 전체일정 보기 화면에서 ● (일정-탭)**일정내용추가, 기간별 일정보기, 월간보기, 주간보기, 모두삭제** (일정-목록) **일정내용추가, 기간별 일정보기, 월간보기, 주간보기, 삭제, 모두삭제** ● (기념일-탭) **기념일 등록, 월간보기, 주간보기, 모두삭제** (기본 기념일-목록) **기념일 등록, 휴일 해제(설정), 월간보기, 주간보기, 모두삭제** (사용자 지정 기념일-목록) **기념일 등록, 휴일 설정(해제), 월간보기, 주간보기, 삭제, 모두삭제** ● (D-day-탭) **D-day 설정,월간보기, 주간보기, 날짜계산기, 모두삭제** (D-day-목록) **D-day 설정, 월간보기, 주간보기, 날짜계산기, 삭제, 모두삭제**
시간표 등록 및 보기	메뉴 ▸ 7.다이어리 ▸ 3.시간표	**등록하려면** 메뉴 누름 ➡ **과목입력** 선택 ➡ 과목 정보 입력 후 메뉴 누름 ➡ 원하는 요일과 시간으로 이동 후 NATE 눌러 선택 ➡ 완료되면 확인 누름 연결메뉴 **과목 입력, 편집, 메시지로 보내기, 일정에 추가, 수업시간 보기, 삭제, 모두삭제** **등록한 시간표를 보려면** 확인할 과목의 요일과 시간 선택 ➡ 화면 하단에서 내용 확인 ➡ 자세히 보려면 확인 누름 연결메뉴 **편집, 메시지로 보내기, 일정에 추가, 삭제**

기 능	실행 방법	실행 후 사용 방법
메모 작성 및 보기	메뉴 ▸7.다이어리 ▸4.메모장 ▸1.메모	**메모를 작성하려면** 메뉴 누름 ➡ **메모 작성** 선택 ➡ 메모 내용 입력 후 확인 누름 (목록 화면으로 이동하려면 메뉴 누른 후 **예** 선택) **메모지를 설정하려면** 메뉴 누름 ➡ **메모지 설정** 선택 ➡ 원하는 메모지 선택 **작성한 메모를 보려면** 확인할 메모 선택 후 확인 누름(편집하려면 메뉴 누름) 연결메뉴 **메모작성, 메모찾기, 메모지 설정, 메모잠금(잠금해제), 삭제, 모두삭제**
그림 메모 작성 및 보기	메뉴 ▸7.다이어리 ▸4.메모장 ▸2.그림 메모	**그림 메모를 작성하려면** **저장된 그림 메모가 없을 경우, 그림 메모 작성으로 바로 이동됩니다.** 스타일러스로 화면에 원하는 그림 메모 작성(다양한 효과를 선택하려면 스타일러스로 원하는 항목 누르거나 메뉴 누른 후 원하는 항목 선택) ➡ 저장하려면 확인 누름(**애니콜 앨범**(68쪽)에 저장)

	새 메모		선 굵기
	펜 모드/붓글씨		선 색상
	지우개		이모티콘
	이전 단계		그림 메모함

기 능	실행 방법	실행 후 사용 방법
그림 메모 작성 및 보기 (계속)	메뉴 ▸7.다이어리 ▸4.메모장 ▸2.그림 메모	**작성한 그림 메모를 보려면** **저장된 그림 메모가 있을 경우 그림 메모함으로 바로 이동됩니다.** 확인할 그림 메모 선택 후 NATE 누름 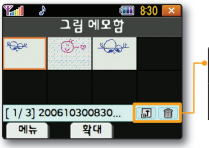 확대/멀티 보기 선택한 그림 메모 삭제 연결 메뉴 **편집, 삭제, 모두 삭제, 새 메모, 화면설정, 컬러메일 전송**
계산기	메뉴 ▸7.다이어리 ▸5.계산기	계산값 입력 ➡ 연산자 선택 ➡ 계산값 입력 후 확인 누름 알아두기 ● 최대 15자릿수까지 입력 가능 ● 최대 11번까지 사칙 연산 가능 ● 소수점 입력 : * 누름(최대 5자릿수) ● 음수 입력 : # 누름 ● 괄호 입력 : NATE 누름

기 능	실행 방법	실행 후 사용 방법
영한/한영 사전	메뉴 ▸ 7.다이어리 ▸ 6.영한/한영 사전	**단어를 검색하려면** **단어 검색** 선택 ➡ 찾을 단어 입력 후 확인 **최근 검색 단어** 선택 ➡ 최근에 검색한 단어 목록에서 찾기 **단어장** 선택 ➡ 단어장에 추가한 단어 확인 연결 메뉴 ● (단어검색) **단어장에 추가, 단어장 보기** ● (최근 검색 단어-목록) **단어장에 추가, 삭제, 모두삭제** ● (최근 검색 단어-보기) **단어장에 추가, 단어장 보기** ● (단어장) **암기완료/해제, 선택삭제, 모두삭제** **단어 퀴즈를 풀려면** **단어 퀴즈** 선택 ➡ 정답 입력 후 확인 누름 알아두기 메뉴 반복해 누르면 퀴즈 정답의 글자 수 및 단어의 일부분을 확인할 수 있습니다.
지하철 노선도	메뉴 ▸ 7.다이어리 ▸ 7.지하철 노선도	**노선도를 확인하려면** **전체노선도** 선택 ➡ 원하는 구역 선택 후 확인 누름 ➡ 검색 결과 확인 (이용 방법을 보려면 # 누름) **출발역/도착역을 선택해 확인하려면** **이미지검색** 선택 ➡ 원하는 구역 선택 후 확인 누름 ➡ 출발역 선택 후 확인 누름 ➡ 도착역 선택 후 확인 누름 ➡ 검색 결과 확인 (출발역에서 도착역까지의 경로를 이미지로 보려면 확인 누름) 연결 메뉴 ● (전체 이미지) **텍스트검색, 메인메뉴** ● (부분 이미지) **텍스트검색, 역정보보기, 메인메뉴** ● (검색 결과) **텍스트검색, 최소환승(최단시간), 메인메뉴**

다이어리 메뉴

기 능	실행 방법	실행 후 사용 방법
지하철 노선도 (계속)	메뉴 ▸ 7.다이어리 ▸ 7.지하철 노선도	**출발역/도착역을 입력해 검색하려면** **텍스트검색** 선택 ➡ 출발역 입력 후 확인 누름 ➡ 역 선택 ➡ 도착역 입력 후 확인 누름 ➡ 역 선택 ➡ 검색 결과 확인 (출발역에서 도착역까지의 경로를 문자로 보려면 확인 누름) 연결메뉴 ● (검색 결과) **애니메이션, 최소환승(최단시간), 메인메뉴** 알아두기 출발역/도착역 입력 시, 역명의 일부 글자 및 첫 글자의 자음을 입력해도 검색됩니다. **환경을 설정하려면** **환경설정** 선택 ➡ 원하는 환경 선택 ● **도시설정 :** 기본으로 나타나는 도시 선택(서울, 부산, 대구, 광주, 대전) ● **검색결과설정 :** 기본으로 실행되는 검색 방법 선택(최단시간, 최소 환승) **분실물 센터의 정보를 확인하려면** **분실물센터안내** 선택 ➡ 분실물 센터가 위치한 역과 연락처 확인
단위환산	메뉴 ▸ 7.다이어리 ▸ 8.단위환산	기준 단위 선택 ➡ 계산값 입력 후 단위 종류 선택 ➡ 환산 단위 선택해 환산값 보기
세계시각	메뉴 ▸ 7.다이어리 ▸ 9.세계시각	✉ / ☎ 눌러 원하는 지역 선택 ➡ 시각 확인 연결메뉴 **서머타임 설정, 도움말**
스톱워치	메뉴 ▸ 7.다이어리 ▸ 0.스톱워치	확인 눌러 시작 ➡ 기록하려면 메뉴 누름 ➡ 정지하려면 확인 누름 알아두기 정지된 상태에서 스톱워치를 리셋하려면 메뉴를 누르세요.

기 능	실행 방법	실행 후 사용 방법
파일뷰어	메뉴 ▸ 7.다이어리 ▸ ✳.파일뷰어	비밀번호 입력 ➡ 메모리 선택 ➡ 폴더 선택 ➡ 원하는 파일 선택해 보기 ● 정렬 방식을 선택하려면 ✉ / ☎ 누름

휴대전화 이동식 메모리에 저장된 그림 파일(jpg, bmp)과 문서 파일(word, Excel, Powerpoint, PDF, Text, HTML 등)을 열어 볼 수 있습니다.

▲ 예) bmp 파일

항 목	설 명	실 행 방 법
	● 이전 페이지로 이동 ● 첫 페이지로 이동	1 누름 1 길게 누름
	원하는 형태 선택하여 화면 보기	2 누름
	● 다음 페이지로 이동 ● 마지막 페이지로 이동	3 누름 3 길게 누름
	● 화면 확대 ● 화면 축소	▲ 누름 ▼ 누름
NATE ▸	화면 회전	NATE 반복해 누름
아이콘 숨기기/보기		4 누름
도움말 안내		5 누름

연결메뉴
- (목록) **이름 변경, 상세 정보, 적외선 전송, 삭제, 모두삭제**
- (보기) **이전 페이지, 화면 보기, 다음 페이지, 아이콘 숨김, 도움말**

알아두기
- 파일 형식이나 크기에 따라 제대로 보이지 않을 수 있습니다.
- 컴퓨터에서 확인할 때와 형태가 다르거나 일부 그림 등이 생략되어 표시될 수도 있습니다.

컨텐츠 보관함 메뉴

실행방법

메뉴 누름

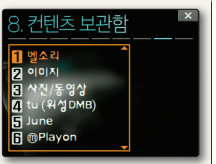

✉ / ☎ 눌러
8. 컨텐츠 보관함 선택 후
원하는 기능 선택

실행할 수 있는 기능

- **벨소리** : 벨소리 관련 컨텐츠에서 내려받은 벨소리 또는 촬영한 동영상
- **이미지** : NATE, June 또는 PC Manager Plus에서 내려받은 이미지
- **사진/동영상** : 촬영한 사진/동영상 파일
- **tu (위성DMB)** : 방송 시청 중 녹화/녹음 및 캡처한 파일
- **June** : June에서 내려받은 컨텐츠
- **ⓜPlayon** : ⓜPlayon에서 내려받은 컨텐츠
- **키짱친구** : NATE에서 내려받은 키짱친구 이미지
- **애니콜랜드** : 애니콜랜드에서 내려받은 컨텐츠
- **메모리 사용 정보** : 메모리에 저장된 파일 용량 확인 및 관리

기 능	실행 방법	실행 후 사용 방법
벨소리	메뉴 ▸ 8.컨텐츠 보관함 ▸ 1.벨소리	벨소리 선택 후 사용(88쪽) (벨소리를 내려받으려면 **벨소리 다운로드** 선택) 연결메뉴 **수신벨로 설정, 삭제, 모두 삭제**
이미지	메뉴 ▸ 8.컨텐츠 보관함 ▸ 2.이미지	이미지 선택 후 사용(84쪽) (이미지를 내려받으려면 **이미지 다운로드** 선택) 연결메뉴 (목록) **화면 설정, 이름 변경, 보호설정/해제, 삭제, 모두 삭제**
사진/동영상	메뉴 ▸ 8.컨텐츠 보관함 ▸ 3.사진/동영상	**애니콜 앨범, 외장 메모리 앨범** 선택 후 사용 (애니콜 앨범, 외장 메모리 앨범 → 68쪽)
tu (위성DMB)	메뉴 ▸ 8.컨텐츠 보관함 ▸ 4.tu (위성DMB)	위성 DMB 방송 시청 중 녹화/녹음 및 화면 캡처한 파일 보기(32쪽)
June	메뉴 ▸ 8.컨텐츠 보관함 ▸ 5.June	June에서 내려받은 컨텐츠 선택 후 사용(76쪽)
ⓜPlayon	메뉴 ▸ 8.컨텐츠 보관함 ▸ 6.ⓜPlayon	ⓜPlayon에서 내려받은 컨텐츠 선택 후 사용(78쪽)

컨텐츠 보관함 메뉴

기 능	실행 방법	실행 후 사용 방법
키짱친구	메뉴 ▸ 8.컨텐츠 보관함 ▸ 7.키짱친구	키짱친구 이미지 선택 후 사용(86쪽) 연결메뉴 **키짱친구 설정, 삭제, 모두 삭제**
애니콜랜드	메뉴 ▸ 8.컨텐츠 보관함 ▸ 8.애니콜랜드	환경설정 또는 구입한 컨텐츠 선택해 실행(108쪽)
메모리 사용 정보	메뉴 ▸ 8.컨텐츠 보관함 ▸ 9.메모리 사용 정보	**메모리를 확인하려면** 확인할 메모리 선택 ➡ 비밀번호 입력(**기본 기능 메모리**는 제외) ➡ 내용 확인 (상세히 보려면 확인 누름) **외장 메모리를 포맷하려면** **외장 메모리 포맷** 선택 ➡ 비밀번호 입력 ➡ **예** 선택

사용환경 설정 메뉴

실행방법

메뉴 누름

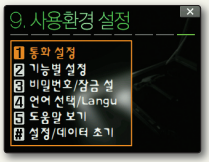

✉ / ☎ 눌러
9. 사용환경 설정 선택 후
원하는 기능 선택

실행할 수 있는 기능

- **통화 설정** : 사용자 환경에 맞게 통화 환경 설정
- **기능별 설정** : 화면, 소리, 카메라, 메시지, 블루투스, 음성인식, 인터넷 사용 환경 설정
- **비밀번호/잠금 설정** : 비밀번호 설정, 각종 기능 제한 또는 잠금 설정
- **언어 선택/Language** : 휴대전화 사용 언어 선택
- **도움말 보기** : 휴대전화 주요 기능 사용법 확인
- **설정/데이터 초기화** : 설정한 기능 및 저장한 데이터 초기화

기 능	실행 방법	실행 후 사용 방법
통화 설정	메뉴 ▸ 9.사용환경 설정 ▸ 1.통화 설정	**전화 받는 방법을 선택하려면** **전화받기 방법 선택** 선택 ➡ 원하는 방법 선택 ● **통화 버튼 누르기** : 📞 눌러 통화 연결 ● **모든 버튼 누르기** : 아무 버튼 눌러 통화연결 (메뉴 , 📞 , HOLD , L , R 제외) **자동 수신 거부를 설정하려면** **전화거절 방법 설정** 선택 후 **자동 수신 거부** ➡ 비밀번호 입력 ➡ 원하는 방법 선택 ➡ 거부 환경 설정 ● **수신거부 설정** : 등록 번호, 발신정보 미표시 번호, 모든 번호 중 선택해 거부 방법 및 거부 효과음 설정 ● **수신거부 번호** : 수신 거부할 전화번호 등록 ● **수신거부 그룹** : 수신 거부할 그룹 등록 ● **거부 안내음성 녹음** : 수신 거부 시 상대방에게 들릴 효과음 녹음 및 관리 연결 메뉴 ● (수신거부 번호-등록) **최근기록보기, 그룹으로 찾기** ● (수신거부 번호-목록) **수신거부 번호 등록, 수신거부 해제, 수신거부 모두 해제** ● (수신거부 그룹-목록) **그룹 등록, 수신거부 해제, 수신거부 모두 해제** **전화 올 때 수신 거절하는 방법을 선택하려면** **전화거절 방법 설정** 선택 후 **전화 올 때 거절방법** 선택 ➡ 원하는 방법 선택 ● **음성안내 후 문자전송** : 상대방에게 전화를 받을 수 없다는 음성 안내 송출 후 문자 전송 상태로 전환 ● **음성안내 후 메시지녹음** : 상대방에게 전화를 받을 수 없다는 음성 안내 송출 후 녹음 상태로 전환 ● **음성안내** : 상대방에게 전화를 받을 수 없다는 음성 안내 송출 알아두기 전화 올 때 거절하려면 메뉴를 길게 누르세요.

기 능	실행 방법	실행 후 사용 방법
통화 설정 (계속)	메뉴 ▸ 9.사용환경 설정 ▸ 1.통화 설정	**자동으로 지역번호 또는 국제 전화번호가 표시되게 하려면** **지역/국제 번호 설정** 선택 후 **자동 지역번호 설정** 선택 ➡ 지역번호 입력 후 **설정** 선택 **국제 번호 등록** ➡ 국제 번호 입력 후 **설정** 선택 알아두기 ● 지역번호가 설정되면 전화번호를 입력할 때 자동으로 지역번호가 표시됩니다. 다른 지역이나 휴대전화로 걸 때는 취소를 눌러 지역번호를 지우고 사용하세요. 단, 앞자리가 0으로 시작하는 번호를 입력하면 자동 지역번호는 표시되지 않습니다. ● 국제 전화를 걸려면 0을 길게 누른 후 **자동 국제번호**를 선택하세요. 설정한 국제전화 식별번호(예:001)가 표시됩니다. **비행기 탑승 모드와 시간을 설정하려면** **비행기 탑승 모드 설정** 선택 후 **비행기 탑승 모드** 선택 ➡ **설정** 선택 **시간 설정** 선택 ➡ 날짜와 시각 설정 및 보기 방법(12시간/24시간) 선택 (달력을 보려면 메뉴 누름) 알아두기 비행기 탑승 모드는 휴대전화의 전원이 켜져 있어도 통화, 메시지 수/발신(애니콜 SOS 포함), 통신을 이용한 부가서비스 기능을 사용할 수 없도록 해 주는 기능입니다. 비행기 탑승 모드를 설정해도 전화번호부 검색이나 통신을 이용하지 않는 기능은 사용할 수 있습니다. **인터넷 사용 중 전화를 받으려면** **인터넷 사용중 전화수신 허용** 선택 ➡ **설정** 선택

사용환경 설정 메뉴

기 능	실행 방법	실행 후 사용 방법
통화 설정 (계속)	메뉴 ▸ 9.사용환경 설정 ▸ 1.통화 설정	**넘버 플러스를 설정하려면** **넘버 플러스 설정** 선택 ➡ 비밀번호 입력 ➡ 내 번호 확인, 넘버 플러스 번호 입력 및 벨소리 선택 알아두기 넘버 플러스는 사용 중인 번호 외에 수신 전용 번호를 등록해 사용하는 서비스입니다. 서비스 가입 및 사용 방법에 관한 자세한 내용은 SK Telecom 사업자에게 문의하세요.
기능별 설정	메뉴 ▸ 9.사용환경 설정 ▸ 2.기능별 설정	**화면 설정을 바꾸려면** **화면 설정** 선택 ➡ 휴대전화의 화면/조명 관련 기능 설정(83쪽) **소리 설정을 바꾸려면** **소리 설정** 선택 ➡ 휴대전화의 소리 관련 기능 설정(87쪽) **카메라 설정을 바꾸려면** **카메라 설정** 선택 후 **촬영음** 선택 ➡ **사진 촬영음** 또는 **동영상 촬영음** 선택 ➡ 원하는 촬영음 선택 **자동 저장** 선택 ➡ **설정** 또는 **해제** 선택 (**설정**을 선택하면 사진/동영상 촬영 후 자동으로 저장) **해제**를 선택하면 파일이름 입력 후 **확인** 눌러 저장) **앨범 잠금** 선택 ➡ 비밀번호 입력 ➡ **설정** 또는 **해제** 선택 (**설정**을 선택하면 애니콜/외장 메모리 앨범이 잠김) **촬영 후 음성인식** 선택 ➡ 음성인식 실행 및 표시 방법 선택

기 능	실행 방법	실행 후 사용 방법
기능별 설정 (계속)	메뉴 ▸ 9.사용환경 설정 ▸ 2.기능별 설정	**메시지 설정을 바꾸려면** **메시지 설정** 선택 후 **수신 알림음 선택** 선택 ➡ **컬러메일** 또는 **문자/음성** 선택 ➡ 알림음 선택 **수신 알림간격 선택** 선택 ➡ 메시지 수신 시 알림음 간격 선택 **통화 중 수신 알림 방법** 선택 ➡ 통화 중 메시지 수신 시 알림 방법 선택 **수신 메시지 내용 표시** 선택 ➡ 메시지 수신 시 표시 방법 선택 **전송 후 저장** 선택 ➡ 메시지 송신 시 저장 여부 선택 **편지지/효과** 선택 ➡ 원하는 항목 선택 ● **편지지 선택** : 메시지 수신 시 표시되는 편지지 선택 ● **3D 아이콘 효과** : 메시지 수신 시 표시되는 3D 아이콘 효과 설정/해제 **3D 아이콘 효과를 선택한 경우** 3D 아이콘 효과에 사용 가능한 문구를 포함한 메시지 수신 시 해당 문구를 3D 아이콘으로 표시(3D 아이콘 효과 예 → 92쪽) 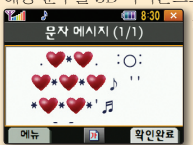 ◀ 3D 아이콘 효과 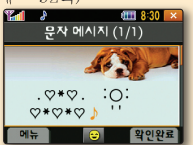 일반 편지지 ▶ 알아두기 ● 메시지 확인 시, 3D 아이콘 메시지를 일반 메시지로 바꿔 보려면 NATE를 누르세요. 문자 메시지/보낸 메시지/영구보관 메시지에서 확인하는 메시지만 가능합니다. ● NATE에서 받은 메시지(컨텐츠 다운로드 등)는 3D 아이콘으로 표시되지 않습니다. ● 사진/아이콘이 등록된 번호로부터 메시지 수신 시 사진/아이콘이 표시되지 않습니다. ● 3D 아이콘 효과에 사용 가능한 문구는 www.anycall.com을 참조하세요.

사용환경 설정 메뉴

기 능	실행 방법	실행 후 사용 방법
기능별 설정 (계속)	메뉴 ▸ 9.사용환경 설정 ▸ 2.기능별 설정	**블루투스 설정을 바꾸려면** **블루투스 설정** 선택 ➡ 원하는 환경 선택(60쪽) **음성인식 방법을 설정하려면** **음성인식 설정** 선택 ➡ 원하는 환경 선택 ● **사용자 정보 설정** : 성별, 숫자인식 숙련도, 이름인식 숙련도 설정 ● **이어폰/헤드셋으로 음성인식** : 스테레오 헤드셋의 통화 버튼을 눌러 음성으로 전화 걸기 실행 ● **명령어 선택** : 음성으로 기능 실행하기(16쪽)에서 이용할 명령어 선택 **인터넷 환경을 설정하려면** **인터넷 설정** 선택 ➡ 원하는 환경으로 설정 ● **인터넷 환경 설정** : Home URL, Proxy, 기본값 복구 ● **NATE 메일 설정** : NATE 메일 주소 변경 및 메일 주소 초기화 ● **통신모뎀 설정** : 수신음 선택, 자동 수신 설정, 통신 속도 설정, 통신 모드 설정 ● **웹페이지 보기** : 인터넷 사용 중 캡처한 화면 보기
비밀번호/잠금 설정	메뉴 ▸ 9.사용환경 설정 ▸ 3.비밀번호/잠금 설정	**비밀번호를 바꾸려면** **비밀번호 설정** 선택 ➡ 현재 비밀번호 입력 ➡ 새 비밀번호 입력 ➡ 새 비밀번호 확인 입력 알아두기 비밀번호를 잊어버린 경우 가입자 본인의 신분증과 휴대전화를 가지고 사업자 대리점 또는 지정에서 명의자 확인서를 발급받은 후 서비스 센터로 방문하셔야 합니다.(미성년자 경우 보호자 동행) 비밀번호는 본인 이외에는 알려드리지 않으며, 비밀번호 유출로 인한 피해는 휴대전화 제조회사가 책임지지 않습니다.

기 능	실행 방법	실행 후 사용 방법
비밀번호/잠금 설정 (계속)	메뉴 ▸ 9.사용환경 설정 ▸ 3.비밀번호/잠금 설정	**휴대전화 잠금 방법을 설정하려면** **휴대폰 잠금 방법 선택** 선택 ➡ 비밀번호 입력 ➡ 원하는 방법 선택 **버튼 잠금 방법을 설정하려면** **버튼 잠금 방법 선택** 선택 ➡ **자동** 또는 **수동** 선택 **기능 사용을 제한하려면** **기능사용 잠금** 선택 ➡ 비밀번호 입력 ➡ 잠금 설정할 항목을 NATE 눌러 선택 **전화를 걸 수 없도록 잠그려면** **발신잠금** 선택 ➡ 비밀번호 입력 ➡ **설정** 선택 **국제전화를 제한하려면** **국제전화 발신 제한** 선택 ➡ 비밀번호 입력 ➡ **설정** 선택
휴대전화 사용 언어 선택하기	메뉴 ▸ 9.사용환경 설정 ▸ 4.언어 선택/ Language	**한국어** 또는 **ENGLISH** 선택 알아두기 휴대전화에서 사용 언어를 **ENGLISH**로 설정하면 **도움말 보기**는 영어로 지원되지 않으며, **음성으로 기능 실행하기**(16쪽) 기능을 실행할 수 없습니다.
도움말 보기 휴대전화의 주요 기능 사용법을 참조할 수 있으며, 사용법 확인 중에 메뉴 눌러 해당 기능을 실행할 수도 있습니다.	메뉴 ▸ 9.사용환경 설정 ▸ 5.도움말 보기	**도움말을 확인하려면** **퀵 가이드** 선택 ➡ 기능 선택 ➡ 도움말 보기 **tu (위성DMB)** 선택 ➡ 기능 선택 ➡ 도움말 보기 **블루투스** 선택 ➡ 기능 선택 ➡ 도움말 보기 **G-Fun 선택** ➡ 기능 선택 ➡ 도움말 보기 **카메라** 선택 ➡ 기능 선택 ➡ 도움말 보기 **애니콜 랜드** 선택 ➡ 기능 선택 ➡ 도움말 보기 **SKT 서비스** 선택 ➡ 기능 선택 ➡ 도움말 보기 연결 메뉴 **실행, 도움말 검색**

사용환경 설정 메뉴

기 능	실행 방법	실행 후 사용 방법
도움말 보기 (계속)	메뉴 ▸ 9.사용환경 설정 ▸ 5.도움말 보기	**검색어로 도움말을 찾으려면** **도움말 검색** 선택 ➡ 검색어 입력 후 확인 누름 ➡ 기능 선택 ➡ 도움말 보기
설정/데이터 초기화	메뉴 ▸ 9.사용환경 설정 ▸ #.설정/데이터 초기화	원하는 초기화 항목 선택 ➡ 비밀번호 입력 ➡ 초기화 ● **카메라 초기화** : 촬영설정 초기화, 애니콜앨범 초기화, 전부 초기화 ● **전화번호부 초기화** : 전부 초기화, 전화번호 초기화, 단축번호 초기화, 그룹 초기화 ● **설정 초기화** : 설정된 기능을 구입 시 상태로 초기화 ● **전부 초기화** : 모든 데이터 삭제 및 설정된 기능을 구입 시 상태로 초기화 알아두기 **설정 초기화** 또는 **전부 초기화** 후 휴대전화 전원이 꺼졌다가 켜지면 **사용환경 설정** 메뉴 실행 확인창이 표시됩니다. **사용환경 설정** 메뉴를 실행하려면 **예**를 선택하세요.(125쪽)

바른 배터리 사용법

배터리 충전 시간 및 표준 사용 시간

구분 / 종류	충전 시간	표준 사용 시간	
		연속 통화 시	연속 대기 시
표준형 (1050 mAh)	약 3 시간	약 180 분	약 90~250 시간

(새 배터리 기준)

- 배터리 충전 시간은 삼성 정품 충전기로 충전한 경우입니다.
- 배터리 충전 시간은 배터리의 충전 상태에 따라 달라집니다.
- 배터리 사용 시간은 소비자 보호원에서 제정한 **휴대전화 배터리 사용 시간 측정 및 표기 방법에 대한 기준**에 따라 측정한 것입니다.
- 배터리의 표준 사용 시간은 휴대전화 사용 환경에 따라 다를 수 있습니다.

배터리 사용 시간에 관하여

다음과 같은 경우에서는 이 휴대전화 배터리의 표준 사용 시간보다 짧아질 수 있습니다.

- 휴대전화에 문자 입력, 저장, 게임, 인터넷 등의 부가 기능을 사용할 경우 배터리 소모량이 많아집니다.
- 휴대전화가 위치한 기지국의 서비스 형태에(슬롯모드★) 따라 배터리 소모량이 달라집니다.
- 서비스가 되지 않는 지역에서 자주 있거나 오랫동안 있으면 배터리 소모가 많아져 대기 시간이 급격히 짧아집니다.
- 전파가 약하거나 채널(기지국)이 겹치는 지역에서는 배터리 소모가 많습니다.
- 전화를 걸고 받는 시간이 많을수록 대기 시간은 급격히 짧아집니다.
- 배터리는 소모품이어서 구입 시보다 서서히 사용 시간이 짧아집니다. 구입 시보다 사용 시간이 반 이상 줄었을 때는 새 배터리를 구입하여 사용하세요.

★ 슬롯모드란?

무선 기지국에서 사용자의 휴대전화 위치를 파악하기 위해서 일정한 시간마다 교신하는 것을 말합니다. 교신 주기는 무선 기지국에서 결정하여 국내의 경우 약 2.5초 또는 5초 주기로 교신을 하고 있습니다. 교신 주기가 짧을수록 배터리의 사용 시간이 줄어듭니다.

배터리 사용 시 경고 및 주의 사항

던지거나 떨어뜨려 충격을 주지 마세요.
- 고장이 나거나 과열 및 폭발 위험이 있습니다.

열기구 가까이 두거나 전자레인지처럼 가열시킬 수 있는 곳에 절대 넣지 마세요.
- 과열 및 폭발 위험이 있습니다.

반드시 한국정보통신기술협회(TTA) 인증 마크를 획득한 표준 충전기로 충전하세요.
- 한국정보통신기술협회(TTA)의 인증을 받지 못한 충전기를 사용하면 휴대전화의 고장 원인이 되며 배터리가 과충전되어 과열 및 폭발 위험이 있습니다.

충전 단자에 목걸이나 동전, 열쇠 등 금속 물질이 닿지 않도록 주의하세요.
- 폭발 및 화재 위험이 있습니다.

직사광선이 드는 곳과 밀폐된 고온 다습한 곳을 피해 0℃~+40℃ 사이의 실내에서 보관하세요.
- 외관이 변형되고 부풀어 올라 폭발 위험이 있습니다.

어린아이나 애완동물이 빨거나 물어 뜯지 않도록 하세요.
- 찢거나 파손될 경우 폭발 위험이 있습니다.
- 화재의 위험이 있습니다.
- 입에 넣거나 파손된 배터리를 사용하면 인체에 영향을 줄 수 있습니다. 만일, 배터리가 파손되어 내부에 있는 액체가 흘러나와 피부에 묻었을 경우에는 흐르는 물에 1~2분간 충분히 씻어 주세요.

송곳이나 압정처럼 뾰족한 것으로 뚫거나 분해하지 마세요.
- 화재나 폭발 위험이 있습니다.

지정된 휴대전화 이외에 다른 용도로 사용하지 마세요.
- 고장이 나거나 불의의 사고가 발생할 수 있습니다.

사진/동영상 크기에 따른 저장 가능 개수(시간) 및 사용 용도

사진/동영상 크기에 따라 내장 메모리에 저장할 수 있는 개수/동영상 시간 및 권장 사용 용도입니다.

저장 가능 개수							권장 사용 용도			
크기 \ 화질/용도		고급	중급	보통	15 fps	7 fps	화면 설정	액자 끼우기	PC 배경화면	3"x 5" 사진
사진	1600 x 1200	148	252	401	×	×	○	×	○	○
	1280 x 960	197	400	598	×	×	○	×	–	–
	640 x 480	598	998	1400	×	×	○	×	–	–
	320 x 240	2000	4010	5000	×	×	○	×	–	–
동영상	320 x 240	×	×	×	21	32	○	×	–	×
	176 x 144	×	×	×	32	43	○	×	–	×
[촬영모드 : 일반촬영/동영상촬영, 특수효과 : 없음, 단위 : 장/분]							[○ : 권장, – : 비권장, × : 미지원]			

★ 전송용 동영상 ★

전송용 동영상의 경우 크기 176 x 144, 프레임수는 15fps, 7fps를 지원하며 촬영용량은 950KB로 제한되어 있습니다.

- 메모리 용량은 내장 메모리 78MB 기준입니다.
- 표의 내용은 MP3 파일 및 컨텐츠 등을 메모리에 내려받지 않은 기준입니다.
- 촬영 이미지의 주위 환경에 따라 이미지 저장 개수 및 동영상 시간은 차이가 있을 수 있습니다.

- 외장 메모리 카드(micro SD)는 2GB까지 지원하며 메모리 카드 특성에 따라 일부 호환되지 않을 수 있습니다.
- 외장 메모리 카드로 사용 중에 휴대전화의 전원을 끄거나 휴대전화에서 외장 메모리 카드를 빼면 기록된 데이터가 지워질 수 있으므로 주의하세요.
- 우발적인 데이터 손실을 방지하려면 항상 이미지를 별도 저장 매체에 복사(백업)해 주시기 바랍니다.
- 사용자가 휴대전화 또는 외장 메모리 카드를 잘못 다루어 저장 데이터를 사용할 수 없는 경우에는 제조회사가 책임지지 않습니다.

고장 같다고요?

증 상	조 치
화면이 전혀 켜지지 않습니다.	배터리가 모두 방전되었기 때문입니다. 충분히 충전한 후 사용하세요.
휴대전화 사용 중 이상 동작이 발생하거나, 전혀 동작하지 않습니다.	배터리를 분리한 후 다시 끼우고 휴대전화를 켜 보세요. 여전히 동작하지 않으면 서비스 센터에 문의하세요.
화면에 ‘ ’ 표시가 나타납니다.	● 전원을 껐다 켠 경우에는 2분 정도 기다려 주세요. ● 위치를 다른 지역으로 이동하여 사용해 보세요. ● 비행기 탑승 모드 기능이 설정되어 있는지 확인하세요.(127쪽) ● 이동 중에 ‘ ’이 자주 반복해서 나타나는 경우는 디지털 시스템 간의 변환 시 발생하는 정상적인 현상입니다.
화면이 잘 보이지 않습니다.	직사광선(햇빛 등)에서는 잘 보이지 않습니다. 그늘진 곳이나 신문을 읽을 수 있는 정도의 밝기에서 사용하세요.
화면에 흰 줄이 생깁니다.	휴대전화가 오랜 시간 꺼진 상태에서 전원을 켜거나 배터리를 강제로 분리할 경우 생길 수 있습니다. 이 현상은 제품의 수명과 성능에는 영향이 없으며 시간이 지나면 정상적으로 동작합니다.
충전기의 램프가 깜박입니다. (삼성 정품 충전기 기준)	● 충전 거치대에서 배터리를 제거했다가 다시 꽂아 보세요. ● 충전 거치대와 충전기 또는 휴대전화와 충전기의 연결 상태를 확인해 보세요. ● 계속 깜박이면 충전 단자를 깨끗이 닦은 후 충전해 보세요.(137쪽) ● 조치 후에도 계속 깜박이면 서비스 센터에 문의하세요.
송수신이 잘 안 되고 통화 중에 자주 끊어집니다.	전파가 불안정한 상태입니다. 다른 지역으로 이동해서 사용하세요.
배터리 사용 시간(대기 시간)이 사용설명서와 다릅니다.	● 배터리는 소모품이므로 구입했을 때보다 서서히 사용 시간이 짧아집니다. ● 충전한 배터리를 저온 또는 고온에 방치한 경우 사용 시간이 짧아집니다. ● 휴대전화에 문자 입력, 저장, 게임, 인터넷 등의 부가 기능을 사용할 경우 배터리 소모량이 많아져 실제 사용 시간은 사용설명서와 다를 수 있습니다.

증 상	조 치
휴대전화에서 열이 납니다.	휴대전화 통화 중에는 많은 전류를 필요로 합니다. 열은 이 과정에서 생기는 것이며, 오랜 시간 동안 통화 중이거나 게임, 인터넷 등을 오래 사용하면 열이 발생할 수 있습니다. 제품의 수명과 성능에는 영향이 없으므로 안심하고 사용하세요.
통화 중에 말이 울립니다.	통화 중에 소리 크기를 조절해 보세요.(23쪽) 또는 다른 지역으로 이동하여 사용하세요.
배터리가 충분히 남았는데 휴대전화가 켜지지 않습니다.	● 배터리를 분리한 후, 다시 끼우고 전원을 켜 보세요. ● 충전 단자를 깨끗이 닦은 후, 다시 끼우고 전원을 켜 보세요.
충전이 잘 안 되고 휴대전화가 꺼집니다.	충전 단자에 이물질이 묻으면 사용 중에 저절로 전원이 꺼지거나 충전이 안 될 수도 있습니다. 이 때는 충전 단자 부분을 깨끗이 청소한 다음 사용하세요. 청소를 해도 같은 문제가 계속되면 서비스 센터에 문의하세요. 청소해야 할 충전 단자들 알아두기 이물질이 묻으면 연필용 지우개나 부드러운 천 등으로 닦아 주세요. 알콜, 벤젠, 합성 세제 등으로 닦으면 휴대전화가 손상될 수 있으므로 주의하세요.

사용자의 안전을 위한 경고 및 주의 사항(상세편)

사용자의 안전과 재산을 보호하기 위한 내용입니다. 아래의 내용을 잘 읽고 휴대전화를 올바르게 사용하세요.

전원 관련 – 감전, 화재, 폭발 방지를 위한 금지 사항

- 손상된 전원 코드나 플러그, 헐거운 콘센트는 사용하지 마세요.
- 젖은 손으로 전원 플러그를 만지거나 코드 부분을 잡아 당겨 빼지 마세요.
- 전원 코드를 망가뜨리거나 무리하게 구부리지 마세요.
- 휴대전화를 충전 중인 상태로 사용하거나 젖은 손으로 만지지 마세요.
- 인증되지 않은 충전기는 사용하지 마세요.
- 충전기나 배터리를 같은 단자끼리 직접 연결하지 마세요.
- 충전기나 배터리를 떨어뜨리는 등 심한 충격을 주지 마세요.
- 무허가 발전기, 불법 충전기로 배터리를 충전하지 마세요.

전자파 관련

전원이 켜진 휴대전화는 고주파(RF파) 에너지를 송수신합니다.

정보통신부는 2000년 12월에 고주파 에너지가 인체에 미치는 영향에 대한 보호 기준을 고시(개정고시 2001.10.10)하였으며, 이 휴대전화는 그 기준에 맞게 만들어졌습니다.

[전자파인체보호기준]은 연령과 건강에 상관 없이 모든 사람들의 안전을 보장하기 위하여 일반인들에게 허용될 수 있는 노출한계(1.6W/Kg)를 규정하고 있습니다.

휴대전화는 [전자파흡수율측정기준(정보통신부 고시 제2000-93호)]에 의한 전자파 흡수율(SAR : Specific Absorption Rate) 시험을 통하여 휴대전화의 전자파가 노출 한계치 1.6W/Kg 이내일 때 형식 등록한 후 판매가 가능합니다.
전자파 노출에 대한 자세한 내용은 아래 인터넷 홈페이지를 참조하세요.

- 애니콜 홈페이지(www.anycall.com) : SAR 관련 정보 및 SAR 수치
- EMF(www.emf.or.kr)/전파 연구소(www.rrl.go.kr)
- FCC(www.fcc.gov/oet/rfsafety)/ CTIA(www.ctia.org./wireless_consumers/health_and_safety)
- FDA(www.fda.gov/cdrh/consumer)/ UK NRPB(www.hpa.org.uk/radiation)
- WHO (www.who.int/emf)

[전자파인체보호기준(정보통신부 고시 제2000-91호, 제2001-88호)]에 의해 안전을 보장받기 위해서는 반드시 삼성전자에서 제공하는 별매품이나 소모품을 사용하여야 합니다.

운전 중 휴대전화 사용 관련

운전 중 휴대전화 사용에 대한 관련 법규 또는 도로 안전 수칙을 지키세요. 운전 중 휴대전화 사용은 너무 위험하므로 사용하지 마세요.

휴대전화 사용 장소에 관하여

전자 기기를 사용하는 곳에서는 휴대전화를 주의하여 사용하세요.

- 대부분의 전자 기기는 전자파 신호를 사용합니다. 휴대전화의 전자파로 인해 다른 전자 기기에 문제를 일으킬 수 있습니다.

심장 박동 보조 장치(페이스 메이커)가 있는 곳에서는 휴대전화를 사용하지 마세요.

- 휴대전화를 심장 박동 보조 장치 15cm 이내에서 사용하면 휴대전화의 전자파가 심장 박동 보조 장치에 영향을 줄 수 있으므로 가능하면 사용하지 마세요.
- 꼭 휴대전화를 사용해야 할 때는 반드시 심장 박동 보조 장치와 15cm 이상의 간격을 유지하세요.
- 혹시 발생할지도 모르는 전자파의 영향을 최소화하기 위해서 심장 박동 보조 장치 반대쪽에서 통화하세요.

고주파(RF파)에 영향을 받는 의료 기기 근처에서는 사용하지 마세요.
- 만일 의료 기기를 개인적으로 사용한다면 의료 기기 제조회사에 연락하여 고주파(RF파) 에너지로부터 그 기기가 안전한지 확인하세요.

일부 보청기는 휴대전화의 전자파로 인해 제대로 동작하지 않을 수도 있습니다.
- 보청기 제조회사에 확인한 후 사용하세요.

폭발 위험 지역에서는 휴대전화의 전원을 끄세요.
- 폭발 위험 지역 안에서는 배터리를 분리하지 말고 휴대전화 전원을 끄세요.
- 폭발 위험 지역 안의 규정, 지시 사항, 신호를 지키세요.

자동차 안의 전자 시스템은 휴대전화의 전자파 신호에 의해 잘못되거나 제대로 작동하지 않을 수 있습니다.
- 자동차 내의 전자 시스템이 고주파(RF파) 에너지에 영향을 받는지 자동차 제조회사에 먼저 확인한 후 사용하세요.

비행기 탑승 시에는 휴대전화의 전원을 끄세요.
- 기내에서 휴대전화를 사용하는 것은 불법이며 비행기와 전자 운항 기기에 영향을 주어 위험할 수 있습니다.

휴대전화 사용 금지 경고문이 부착된 곳에서는 휴대전화의 전원을 끄세요.

올바른 사용과 관리 방법

유아나 애완동물이 휴대전화, 배터리를 빨거나 물어뜯지 않도록 하세요.
- 제품에 손상을 줄 수 있으며, 폭발 사고의 원인이 될 수도 있습니다.

어린이가 휴대전화를 사용할 경우 바른 취급 방법과 사용 방법을 알려 주세요.
- 어린이가 바르게 사용하고 있는지 확인하세요.

올바른 사용과 관리 방법(계속)

휴대전화는 물기나 습기가 없는 건조한 곳에 두세요.
- 습기 또는 액체 성분은 휴대전화의 부품과 회로에 손상을 줄 수 있습니다.
- 물에 젖은 경우, 전원을 켜지 말고 휴대전화의 배터리를 분리하세요. 마른 수건으로 물기를 제거하고 서비스 센터로 가져가세요.
- 휴대전화 또는 배터리가 물이나 액체 등에 젖거나 잠기면 제품 내부에 부착된 침수 라벨의 색상이 바뀝니다. 이러한 원인으로 휴대전화가 고장이 나면 무상 서비스를 받을 수 없습니다.

휴대전화를 먼지가 많거나 더러운 곳에서 사용하거나 보관하지 마세요.
- 먼지가 휴대전화 고장의 원인이 될 수 있습니다.

경사진 곳에 두거나 보관하지 마세요.
- 떨어질 경우 충격으로 파손될 수 있으며, 고장의 원인이 됩니다.

휴대전화는 -20℃~+50℃ 이내에서 사용하고 너무 낮거나 높은 온도에서 보관하지 마세요.
- 자동차 실내 온도는 80℃까지도 올라갈 수 있으므로 자동차 안이나 밀폐된 상온에는 휴대전화와 배터리를 두지 마세요.

바른 휴대전화 통화 방법을 따라 주세요.
- 휴대전화를 일반 전화와 같이 똑바로 세워서 받으세요.
- 말을 할 때는 휴대전화의 마이크 부분에 정확히 대세요.
- 통화 중에는 안테나 또는 안테나가 내장된 부분을 만지지 마세요. 통화 품질이 떨어질 수 있고, 필요 이상의 전파를 내보내게 됩니다.

휴대전화에 색을 칠하지 마세요.
- 열고 닫는 부분이 움직이지 않거나 바르게 동작하지 않을 수도 있습니다.

올바른 사용과 관리 방법(계속)

휴대전화 외관의 도료나 금속으로 인해 체질에 따라 알레르기, 간지럼, 습진, 붓는 증상 등이 생길 수 있습니다. 위의 체질인 경우 의사와 상담 후 휴대전화를 사용하시기 바라며, 사용 중 위의 증상이 발생할 경우 사용을 멈추고 의사와 상담하세요.

휴대전화를 청소할 때는 아래 방법을 따르세요.
- 휴대전화나 충전기를 청소할 때는 연필용 지우개나 부드러운 천으로 가볍게 닦으세요.
- 휴대전화, 배터리, 충전기 등의 충전 단자를 청소할 때는 면봉이나 부드러운 천으로 닦으세요.
- 휴대전화를 청소하기 위해 독한 화학 물질이나 강한 세제 등을 사용하지 마세요.

휴대전화, 배터리, 충전기 등 소모품이나 별매품은 반드시 삼성전자에서 지정하는 것을 사용하세요.
- 그렇지 않을 경우, 휴대전화의 수명이 단축되거나 고장이 날 수 있습니다.
- 삼성전자에서 승인하지 않은 소모품이나 별매품을 사용할 경우 사용자의 안전을 보장할 수 없습니다.

휴대전화는 동전, 열쇠, 목걸이 등의 금속물과 분리하여 보관하세요.
- 제품이 변형되거나 고장이 날 수 있습니다.
- 배터리 충전 단자에 금속이 닿을 경우 화재의 위험이 있습니다.

삼성전자에서 제공하는 안테나를 사용하세요.
- 승인되지 않은 안테나를 사용하면 휴대전화가 손상되거나 안전하지 않을 수 있습니다. 이로 인한 고장은 무상 수리를 받을 수 없습니다.

헤드셋 사용 시 주의하세요.
- 높은 음량으로 오랫동안 사용하면 귀에 자극을 줄 수 있습니다.
- 보행이나 운전 중에 사용하면 사고의 위험이 있습니다.

휴대전화를 떨어뜨리거나 외부 충격이 가해지지 않도록 하세요.
- 휴대전화 화면이 파손될 수 있으므로 주의하세요.
- 휴대전화를 휘거나 비틀 경우 외관이 훼손될 수 있고, 내부의 부품들이 고장날 수 있습니다.

휴대전화에 조명, 플래시 기능이 있는 경우 사람 또는 동물의 눈 앞에서 사용하지 마세요.
- 시력 장해의 원인이 될 수 있습니다.

휴대전화를 뒷주머니에 넣거나 허리 등에 차지 마세요.
- 휴대전화가 파손되거나 넘어졌을 때 다칠 수도 있습니다.

휴대전화를 자성이 있는 곳이나 자성의 영향이 미치는 곳에 두지 마세요.
- 자성을 띠는 물체와 함께 두면 자기에 의해 휴대전화가 오동작하거나 배터리가 방전되어 사용에 지장을 줄 수 있습니다.
- 신용카드, 전화카드, 통장, 승차권 등 자성을 이용한 제품은 휴대전화의 자기에 의해 정보가 훼손될 수 있습니다.

휴대전화를 난로, 전자레인지나 가열 조리 기구, 고압 용기 등에 가까이 두거나 안에 넣지 마세요.
- 배터리액 누수, 발열, 발화되거나 고장의 원인이 됩니다.

휴대전화에 달린 휴대용 반지걸이를 잡고 휴대전화를 돌리지 마세요.
- 본인 또는 다른 사람이 맞아서 다치거나 사고가 날 수 있습니다.

걷거나 이동 중일 때 휴대전화 사용에 주의하세요.
- 장애물 등에 부딪혀 다치거나 사고가 날 수 있습니다.

휴대전화를 원래 용도 이외 다른 용도로 사용하지 마세요.

공공장소에서 휴대전화를 사용할 때는 다른 사람에게 방해가 되지 않도록 하세요.

PC Manager Plus에 관하여

PC Manager Plus는 PC Manager에 메신저, 애니콜 뮤직, 툴바 등의 기능을 추가한 통합 프로그램입니다.
또한 애니콜 랜드(www.anycall.com)에서 제공하는 컨텐츠(벨소리, 배경화면, 게임 등)와 기능을 간편하게 사용할 수 있습니다.

PC Manager Plus의 주요 기능

- PC Manager – 카메라, 전화번호부, 전자 다이어리, 게임, 문자 메시지, sw 업그레이드 등
- 버디리스트 자동 구성 – 전화번호부에서 메신저로 자동으로 등록
- OnAir 음악방송 – 장르별 음악방송 듣기
- 애니콜 뮤직 – MP3를 듣거나 PC로 내려받기
- 플래쉬쪽지/폰메일/폰채팅/SMS – 휴대전화에 다양한 메시지 보내기
- 폰꾸미기 – 벨소리, 배경화면, 게임 컨텐츠 내려받기
- 1:1 대화 – 메신저로 대화하기

알아두기

- PC Manager Plus의 설치와 자세한 사용 방법은 www.anycall.com에 접속하여 관련 페이지를 참조하세요.
- PC Manager Plus의 기능은 사정에 따라 일부 변경될 수 있습니다.
- PC Manager Plus를 지원하는 OS는 Window 2000, XP입니다.

규격 및 특성

휴대전화	사용 주파수 범위	송신(TX) : 824.64 ~ 848.37 MHz 수신(RX) : 869.64 ~ 893.37 MHz
	주파수 정밀도	디지털 : ± 300 Hz 이내
	외 관 (mm)	표준형 배터리 장착 시 113(L) X 50(W) X 20.8(H)
	중 량 (± 1 g)	표준형 배터리 장착 시 126 g
	송 신 출 력	300 mW
블루투스	사용 주파수 범위	송수신 : 2400~2483.5 MHz
	모 듈	BTEM84B2SA
	지원 스펙 버전	1.2
	송 신 출 력	최대 2.5 mW
동 작 온 도		−20 ℃ ~ +50 ℃
상 대 습 도		0 % ~ 85 %

★제품의 사양 등은 성능 개선을 위해 예고없이 변경될 수 있습니다.

별매품

별매품은 삼성 서비스선테에서 정품을 구입하여 사용하세요. 승인되지 않은 별매품을 사용해 휴대전화의 수명이 단축되거나 고장난 경우에는 삼성전자에서 책임지지 않으므로 주의하세요. 제품의 외관, 사양 등은 성능 개선을 위해 사전 예고없이 변경될 수 있습니다. 신규 제품의 출시는 제조사 사정에 따라 변경될 수 있습니다.
별매품의 그림은 실물과 다를 수 있습니다.

데이터 통신 케이블

컴퓨터와 연결하여 데이터 통신을 할 수 있습니다.

차량용 충전기

차 안에서 간편하게 충전할 수 있는 충전기입니다.

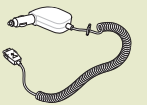

여행용 충전기

간편하게 휴대할 수 있는 여행용 충전기입니다.
(220V 전용)

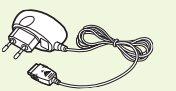

스테레오 이어폰

DMB 컨트롤러와 연결하여 사용하거나 일반 헤드셋으로 사용할 수 있습니다.

스테레오 헤드셋

스테레오 헤드셋의 통화 버튼을 눌러 전화를 걸고 받을 수 있습니다.

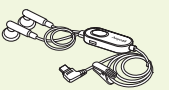

DMB 컨트롤러

DMB 방송과 MP3 음악을 컨트롤하거나 전화를 걸고 받을 수 있습니다.

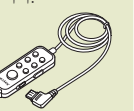

블루투스 헤드셋

블루투스 통신을 이용하여 통화할 수 있습니다.

블루투스 스테레오 헤드셋

블루투스 통신을 이용하여 통화하거나 음악을 들을 수 있습니다.

블루투스 차량용 충전기

차 안에서 간편하게 충전할 수 있는 충전기입니다.

휴대용 배터리 팩

이동하면서 휴대전화를 충전할 수 있고 여행용 충전기로 휴대전화와 휴대용 배터리 팩을 동시에 충전할 수 있습니다.

대용량 배터리 팩

이동하면서 휴대전화를 충전할 수 있고, 휴대전화와 대용량 배터리 팩을 동시에 충전할 수 있습니다.

휴대용 데이터 케이블

간편하게 휴대하여 데이터 통신을 하거나 휴대전화에 장착된 배터리를 충전할 수 있습니다.

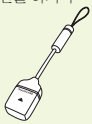

FM 트랜스 미터

휴대전화에서 재생되는 음악이나 방송을 차량오디오를 통해 들으면서 충전할 수 있습니다.

DMB 위성 안테나

DMB 위성 안테나를 추가로 구입할 수 있습니다.

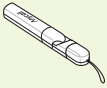

스타일러스

스타일러스를 추가로 구입할 수 있습니다.

TV-OUT 케이블

휴대전화 화면에 나타나는 영상을 TV에서 볼 수 있습니다.

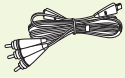

배터리 충전 거치대

배터리 충전 거치대를 추가로 구입할 수 있습니다.

배터리

배터리를 추가로 구입할 수 있습니다.

English Quick Guide

Functions of the Phone Keys

Key	Function
	• Enters Menu mode. Enters Shortcut mode when held down. • Opens an option list in a menu. • Reject a call.
	• Selects the highlighted option or confirms your input in Menu mode. • Takes a photo or records a video in Camera mode.
	• Opens the recent call list or message log list. Dials the last number when held down. • Makes or answers a call.
	• Turns the phone on or off when held down. • Ends a call. • Returns the phone to Standby mode from Menu mode.
	• With Bluetooth off :Switches Bluetooth mode on. • With Bluetooth on : Searches for available Bluetooth devices or opens the paired Bluetooth device list. Connects to the Bluetooth device to which you were last connected when held down. • With a Bluetooth device connected : Opens the paired Bluetooth device list. Disconnects from the connected device when held down.

Key	Function
	• Deletes characters from the display. • Returns the display to the previous menu level.
	• Scrolls through options or items in Menu mode. • Provides shortcuts to specific features in Standby mode. - : Enters the June menu. Connects to the June service when held down. - : Activates Voice Recognition mode from Standby mode. Initiates voice dialing when held down. Switches to Whisper mode during a call. - : Enters the Messages menu. Enters the New Message when held down. - : Enters the Phonebook menu. Enters the Search menu when held down. - : Enters the NATE menu. Connects to the NATE service when held down.

Key	Function
	Connects to the TU service, a S-DMB (Satellite Digital Multimedia Broadcasting) service. Enters the TU menu when held down.
	Locks or unlocks the keys when held down.
	• Enters the GxG menu. Connects to the GxG service when held down. • Selects an item or option during a game.
	Excutes certain commands in games; assigned commands vary from game to game.
	• Cancels your selection in games. • Executes certain commands in games; assigned commands vary from game to game.
	Enters or exits Manner mode when held down.
	Locks the phone when held down in Auto/ Manual Phone Lock mode, if it has been temporarily unlocked.

Key	Function
	Activates the Easy Call feature when held down; you can insert a specified international call code or select a system for roaming.
	• Enters the Camera menu. Turns the camera on when held down. • Takes a photo or records a video in Camera mode. • Records your conversation when held down during a call. • Moves between the GAME and SETTING tabs in the 3D Game menu.
	• Enters the G-Fun menu. • Enters the Rolling Dice menu when held down. • Moves between the GAME and SETTING tabs in the 3D Game menu. (With the phone closed) • Activates the Movement Recognition feature when held down; you can execute certain commands based how you move the phone.

Key	Function
	• Adjusts the key tone and function alert, call ringtone, or message ring-tone volume in Standby mode. • Adjusts the earpiece volume during a call. • Adjusts the call ringtone volume as a call comes in. • Mutes the call ringtone when held down as a call comes in. (With the key locked) • Sends an Anycall SOS message. • ▲ states the current time verbally when held down.

Touch icons

Icon	Function
	Opens the onscreen keypad
	Enters Menu mode.
	Enters the Shortcut.
	Enters the Picture Memo.
	Enters the Stand-by.
	Enters or exits Manner mode.
	Locks or unlocks the phone.

Display Indicators

The display may show the following icons to indicate the phone's status.

Icon	Status
	Received signal strength
	Flight mode
	Call in progress
	No service or Flight mode
	Anycall SOS service available
	Ringtone/Louder set as call alert
	Vibetonz set as call alert
	TTS Bell set as call alert
	Vibration set as call alert
	Ring after Vibration set as call alert
	Manner mode
	Alarm or Wake-up call set

Icon	Status
	New Anycall SOS message
	New SMS message
	New voice message
	New Color Mail message
	New broadcasting message
	Key locked
	Touch lock state
	Bluetooth active
	Phone locked
	Ready for Motion Recognition
	Active infrared port
	Remaining battery Power

Changing the Display Language

To change the display language:

1. In Standby mode, press to access Menu mode.
2. Press the Left or Right key to select **사용환경 설정**.
3. Press the Up or Down key to select **언어 선택**/Language.
4. Press .
5. Select either **한국어** or **ENGLISH**.
6. Press .

List of Menu Functions

You can access the following menus by pressing in Standby mode.

1. SKT Service

1. Roaming
2. Connect To NATE
3. Connect To June
4. tu (S–DMB)
5. ⓜPlayon
6. GXG
7. Mobile Wallet
8. SKT Optional Service
9. ✳✳114
0. NATE Air

2. Display

1. Wall Paper
2. Main Menu Style
3. Font Type/Size
4. Dial Number Style
5. Lighting

3. Sounds

1. Ring Tone Settings
2. Alert Tones
3. Key Tones/Others
4. Volume
5. Hourly Chime

4. Messages

1. New Message
2. Inbox
3. Outbox
4. Emoticons
5. Color Mail
6. Message Log
7. Check Email
8. SPAM Message

5. Exciting Anycall

1. MyPet
2. tu (S–DMB)
3. Camera
4. MP3
5. VOD/PMP
6. G-Fun
7. Wireless Personal Network
8. Entertainment
9. Voice Functions
0. Removable Disk
✳. Anycall Land Files
#. Anycall SOS

6. Phonebook

1. Search
2. Add To Phonebook
3. Groups
4. Auto PIMS
5. Phone Business Card
6. Call Log
#. My Number

7. Organizer

1. Wake-up Call/Alarms
2. Scheduler
3. School Timetable
4. Memo
5. Calculator
6. English Dictionary
7. Underground Subway Lines
8. Unit Converter
9. World Clock
0. Stopwatch
✳. File Viewer

8. Contents Box

1. Melodies
2. Images
3. Photos/Movies
4. tu (S–DMB)
5. June
6. ⓜPlayon
7. Key Jjang Album
8. Anycall Land Files
9. Memory

9. Settings

1. Call Settings
2. Application Settings
3. Password/Lock
4. 언어 선택/Language
5. Anycall Help
#. Reset

제 품 보 증 서

휴대전화의 제품 보증 기간은 1년, 배터리는 6개월 입니다

서비스에 대하여

- 저희 삼성전자에서는 품목별 소비자피해 보상규정에 따라 아래와 같이 제품에 대한 보증을 실시합니다.
- 제품에 고장이 발생하면 구입처 또는 1588-3366, 1588-7285로 전화 주세요. 조치가 되지 않을 경우 삼성전자서비스(주) 또는 지정된 협력사로 방문하시기 바랍니다.
- 보상 여부는 요구일로부터 7일 이내에 통보해 드리며, 피해 보상은 통보일로부터 14일 이내에 해결해 드립니다.

제 품 명	삼성애니콜		모 델 명	SCH-B550
구 입 일	년 월 일		SERIAL NO.	
구입 대리점			판매 금액	

무상 서비스

구입 후 1년(보증기간) 이내에 정상적인 사용 상태에서 발생한 고장의 경우 무상 서비스를 받을 수 있습니다.(비고장성,마케팅성,과실성은 제외됨)
이 제품을 영업 용도로 전환하여 사용할 경우의 보증기간은 절반(6개월)으로 단축됩니다.

소비자 피해 유형			보상 내용	
			보증 기간 이내	보증 기간 이후
보증기간 내 정상적인 사용조건에서 성능,기능상의 고장 발생	구입 후 10일 이내에 중요한 수리를 해야 할 경우		제품 교환 또는 환급	해당 없음
	구입 후 1개월 이내에 중요한 수리를 해야 할 경우		제품 교환 또는 무상수리	
	제품 구입 시 운송과정 및 제품 설치 중 피해가 발생한 경우		제품 교환	
	교환된 제품이 1개월 이내에 중요한 수리를 해야하는 고장이 발생한 경우		환급	
	제품 교환이 불가능한 경우			
	수리 가능	동일한 원인으로 고장이 3회까지 발생한 경우	무상 수리	유상 수리
		동일한 원인으로 고장이 4회째 발생한 경우	제품 교환 또는 환급	유상 수리
		서로 다른 원인으로 고장이 5회째 발생한 경우		유상 수리
	소비자가 수리 의뢰한 제품을 사업자가 분실한 경우			정액을 감가상각한 금액에 감가상각한 금액의 10%를 가산하여 환급
	부품 보유 기간 이내 수리용 부품을 보유하고 있지 않아 수리가 불가능한 경우			
	수리용 부품은 있으나 수리가 불가능한 경우			정액 감가상각 후 환급
소비자의 고의 과실로 인한 고장 발생	수리가 불가능한 경우		유상 수리에 해당하는 금액 징수 후 제품 교환	유상 수리 금액 징수 후 감가상각 적용 제품 교환
	수리가 가능한 경우		유상 수리	유상 수리

● 환급 : 구입가 환급(구입 시 영수증 제출)

유상 서비스

제품의 고장이 아닌 경우 서비스를 요청하면 보증기간에 관계없이 요금을 받게 되므로 반드시 사용설명서를 참조하세요.

1. 소비자 과실로 고장 난 경우

- 소비자가 임의로 분해, 개조하거나 사용상의 부주의(침수,파손,손상)로 고장이 발생한 경우
- 소비자가 데이터를 임의 조작하여 수리를 한 경우(시스템정보, NAM모드, 환경설정 오류, 비밀번호 분실 등)
- 삼성전자 서비스(주)의 기사 또는 지정 협력사 기사가 아닌 사람이 수리하여 고장이 발생한 경우
- 당사에서 미지정한 소모품, 옵션품 사용에 의해 고장이 발생한 경우(핸즈프리, 급속충전기, 충전기, 배터리, 스테레오 헤드셋, 커버류 등)
- 사용설명서의 "주의 사항" 을 지키지 않아 고장이 발생한 경우

2. 그 밖의 경우

- 천재지변(화재, 염해, 수해, 낙뢰 등)에 의한 고장이 발생한 경우
- 소모성 부품의 수명이 다한 경우 (배터리, 스테레오 헤드셋, 외장메모리, 접속단자 및 각종부착물 등)

삼성전자 SAMSUNG

이 보증서는 대한민국에서만 사용 가능하며, 해외에서는 사용할 수 없습니다.

서비스를 요청하기 전에 알아 두세요

다음과 같은 사항에 대하여 서비스를 의뢰하시면 소정의 수수료가 부과되므로, 우선 사용설명서를 숙지하시고 문제를 해결해 보세요.
(1588-7285로 문의하시면 전문 상담원의 자세한 안내를 받을 수 있습니다.)

1 통화 / 무선 인터넷 기능에 관하여

- 통화품질은 지역이나 통화연결 순간의 기지국 처리에 따라 차이가 발생할 수 있습니다. 다시 연결하거나 장소를 이동해 연결해 보세요.
- 무선통신 특성상 수신이 지연되거나 안 되는 경우가 생길 수 있습니다. 이런 경우에는 다른 지역으로 이동하거나 114발신 등을 통해 위치를 등록하세요.
- 무선 인터넷은 이동 중에 서비스가 중단될 수 있으며, 서버 시스템 사정에 따라 연결되지 않을 수 있습니다.

2 멀티미디어 기능에 관하여

- 카메라 화질은 주변 환경의 영향에 민감하며 촬영기법에 따라 차이가 날 수 있습니다.
- 어두운 장소/야간/실내에서는 빛의 양이 부족하여 촬영물에 노이즈가 생기거나 셔터 딜레이가 발생할 수 있습니다.
- 사진/동영상의 표시 및 재생은 기본적으로 해당 휴대전화에서 생성한 사진/동영상만 지원합니다. 외부에서 이동한 사진/동영상은 정상적으로 재생이 안될 수 있습니다.
- 휴대전화에서는 이동통신 사업자 또는 그에 준하는 부가서비스 업체에서 공식 제공하는 컨텐츠를 지원합니다. 그 외 인터넷을 통해 유포되는 컨텐츠는 보증하지 않습니다. (벨소리, 동영상, 배경화면 등)
- DMB 신호의 미약지역/음영지역에서는 방송 화면이 끊기거나 음성과 소리의 싱크가 맞지 않을 수도 있습니다. 보조 안테나를 장착하거나 장소를 이동하여 시청하시기 바랍니다.
- DMB 신호의 일시적인 오류로 휴대전화에 오류 창이 나타나는 경우가 있으나 방송 시청에는 영향을 주지 않습니다.
- 지상파 DMB는 주파수 특성상 충전이나 타 전자기기에서 발생하는 전자파의 영향에 의한 신호 감쇄가 있을 수 있습니다. 가급적 충전 전자파를 최소화한 전용 충전기로 충전하시고, 동작 중인 다른 전자기기에서는 거리를 두어 시청하시기 바랍니다.

3 제품 외관에 관하여

- 디자인 컨셉에 따른 원활한 기구 동작을 위한 최소한의 기구 유격은 필수적인 설계 요소입니다. 이러한 설계 유격으로 인해 미세한 흔들림 및 진동이음이 발생할 수 있습니다.
- 사용 시간이 경과함에 따라 기구적인 마찰에 의한 유격은 처음 설계 시 보다 커질 수 있습니다.
- 휴대전화의 외관은 일상적인 사용 환경에서 접촉이 발생하면 형태가 손상될 수 있습니다.

4 제품설치에 관하여

- 배송된 제품을 초기 설치 의뢰했을 때 또는 판매점에서 부실하게 설치해 재설치했을 때
- 구입 후 소비자 요구로 프로그램을 설치한 경우(블루투스, PC Manager Plus, 컨텐츠, S/W 업그레이드 등)
- 타 제품(소프트웨어 포함)으로 인한 설치 및 사용설명을 했을 때

5 그 밖의 경우

- 사용 중 버튼 입력이 되지 않거나, 화면이 멈춘 경우에는 배터리를 분리한 후 다시 끼우고 휴대전화를 켜 보세요.
- 휴대전화에 저장된 데이터는 손실될 위험에 대비하여 항상 안전한 곳에 백업을 받아 두시기 바랍니다. (PC Manager Plus 프로그램 활용)

※ **전화번호 등 저장된 데이터가 손실될 경우 제조회사에서는 책임지지 않습니다.**

휴대전화 불법 복제 금지

휴대전화에는 이 제품을 인식하는 고유번호 (ESN : Electronic Serial Number)가 있습니다. 이 고유번호를 불법으로 복제, 변경하는 행위는 형법 347조에 의거 10년 이하의 징역이나 2,000만 원 이하의 벌금을 내야 하는 법적 처벌 대상이 됩니다. 이러한 불법 행위가 확인될 경우 당사가 보증하는 서비스를 받을 수 없습니다.

사용 중 주의 사항

1. 휴대전화를 다른 사람에게 함부로 빌려주지 마십시오.
2. 분실, 도난 시에는 사용자가 등록한 SK Telecom 사업자에게 신고하시기 바랍니다.

무선설비 형식검정 및 형식등록 관련 홍보문

1. 이 제품은 정보통신부 형식등록을 받은 것으로 SK Telecom 사업자에게 등록 후 사용이 가능합니다.
2. 또한, 이 제품에는 형식등록된 대로의 성능에 변경을 주는 별도의 장치를 부가할 수 없습니다.
3. 당해 무선설비는 운용 중 전파혼신 가능성이 있으므로 인명안전과 관련된 서비스는 할 수 없습니다.

삼 성 전 자 (주)

Licensed by QUALCOMM Incorporated under one or more of the following Patents.
U.S. Patent No. 4,901,307 5,056,109
5,099,204 5,101,501
5,103,459 5,107,225
5,109,390

삼성전자주식회사

경북 구미시 임수동 94-1번지
www.sec.co.kr
www.anycall.com

삼성전자 SAMSUNG

A/S 관련 문의

A/S 문의 시에는 제품 모델명, 고장 상태, 연락처를 알려 주세요.

■ 애니콜 제품 A/S *1588-7285*

■ 삼성전자 서비스센터

1588-3366

고객 불편 상담

02-541-3000 080-022-3000

SK Telecom 사업자 관련 문의

부가 서비스 및 통화 요금 등

■ 휴대전화로 *114*

■ 일반전화로

1599-0011 1566-0011

(SK Telecom 고객 모두 전국 어디에서나)

■ 국제로밍 문의 *1566-2011*

한국A/S 우수기업
국가기관인 산업자원부 기술표준원이 소비자에 대한 품질 정보나 고객 서비스가 우수한 기업임을 인증하는 마크입니다.

폐휴대전화 올바른 분리 배출 방법
삼성 애니콜 직영점 또는 삼성전자 서비스 센터로 가져오시기 바랍니다.
수거된 폐휴대전화는 자원으로 재활용되며, 잔재물은 친환경적으로 처리됩니다.

애니콜 A/S 예약서비스
www.3366.co.kr에서 서비스센터 방문시간을 예약할 수 있습니다.
(전화 예약 가능 ▶ 1588-3366)

GH68-12218A 2006/12 Rev.1.1